青島新民報

經中華郵政登記認爲第二類新聞紙類
每日出兩大張（報館定假日之次日休報）
發行及編輯人　馬仲英
社址　青島山東路六號

第三國在華權益問題 勢將引起重大變化
法國降服法租界當然應返還
對任意讓渡決難容認

（東京十八日專電）依法國對德降服、法國在遠東所有之權益、就中以在華權益究如何措施、以致頗值重視、現今法國在華權益之三成、均吸收於上海法租界內、此上海法租界、乃法國除上海租界以外、在天津漢口所有租界、依此次對德屈服、恐最近將來、處理法租界問題一括有重大化之形勢、而關於對法在華租界問題、英美兩國究出以如何態度、關係各方面甚爲關心、然將法租界任意讓渡外國之事、國民政府及日政府、均有斷難容認之處、業已決定、故法國陷入不能維持租界之場合、如一九一七年前次大戰敗戰國之德國、返還德與奧多利兩國天津租界、法國當然應將租界返還國民政府、今也在遠東第三國權益、不拘其欲不欲被自動的且他動的發生轉換、有不可避免情勢、頗值注目云。

管理法屬安南問題 日方將作適當措置
傳英美法協議共同管理

【東京十八日專電】據可靠方面情報稱、傳英法美三國間、關於法屬安南之共同管理問題、正在協議中、在日本政府基於前次對荷蘭政府通達之有田聲明、對法屬安南問題、與曾所採取對荷蘭東印度方針同樣對其推移作重大監視、一方傳英美兩國間對法屬紐加勒得尼亞之共同防衛成立密約之說、關於此問題、在日政府雖始終堅持不加入歐戰之既定方針、但在如斯情勢下、環繞敗戰法國國際間相爭問題、波及東洋場合、爲其防止起見、有表示適當態度之模樣云。

……期終息、英美其他之對蔣援助、即當急速增大、德意對東洋發言權之加重、恐不得有、又一方展開於日方有利新事態、亦恐不可見、從而此際政治的應謀處理事變之一層急速化、同時經濟的應急於國內經濟體制之整備與確立、而向新東亞建設進其巨步云。

日方重視推移
法國屈服影響至爲重大
對東亞關係尤大關心

（東京十八日中華社電）比坦法首相十七日遂發表降服之聲明、但此於今後歐洲戰局並及於外交之影響至大且鉅、故日朝野對於今後之推移、有至大之關心、關於法國之降服看透所齎之戰況誌之如次：

一、德軍之英本土上陸作戰擴大成功率。

一、因法本國占領德方獲得莫大之經濟的餘裕。

因此次法國降服、英國所受物心兩方面之衝擊非常之大、尤其美國逸去參戰之機、頗可注目、又蘇聯雖對德嚴重警戒、然因伺巴爾幹之機、或者不侵入比薩拉比亞亦未可知、如斯時日本最可注目者、爲法國海外殖民地、尤其法領安南中國人及紐加勒得尼亞之問題、對安南及紐加勒得尼亞英美兩國或出以實力保護之、預想有莫大可能性、又對東亞之法殖民地、亦不能無視德之發言權、且於日方之南方政策亦有至大關係、故日政府雖堅持歐洲戰爭不加入既定方針、然其向東洋之影響、則以莫大之關心而注視之。

荷領東印度 英兵未登陸

（東京十八日中華社電）關於月之十二日左右、荷領東印度英國兵登陸之說日外務省頗爲重視、即電命現地當局、糾明眞相、在斯拉巴耶日領事館員、乃歷十六十七兩日作實地調查結果、認全無如斯事實云、十八日業由桑折領事電告外務省矣。

英今後態度如何 日財界極關心
處理事變應加速進行
謀國內經濟體制整備

（東京十七日中華社電）因法國之對德投降、致英國之抗戰態度極堪重視、究竟長期戰抑短期戰、乃日財界關心之事、即英國極力繼續抗戰時、預想歐洲戰亂之易於終止、固極困難、而國際經濟前途之複雜困難亦益深刻化、反之英國之屈服如早實現、則平和亦當格外較早、總之、關於日當面中心目標之處理事變、因歐洲戰亂短

影佐少將一行 乘機出發來華

（福岡十八日中華社電）關於調整中日國交攜帶日政府訓令之影佐少將大養健氏等一行、十五日經空路自東京出發、途中因天氣不良、於大阪臨時降落、待天氣恢復、乃於十八日午前九時三十分抵福岡、同十一時三十分乘自福岡出發以定期由空路渡華、又日泰定期航空松風號十時五十分飛台北。

國府社會部長 丁默邨抵京都

（京都十八日中華電社）來日中之國民政府社會部長丁默邨氏、十七日夕刻抵京都站、入洛同夜出席大千賀與日本有志之懇談會。

不負各界期待 努力中日提携
王克敏氏離東京談話

（東京十八日中華社電）前華北政務委員長王克敏氏、向各方面辭行後、於十七日午後九時四十分、由東京站出發西下、途中經大阪對該地各方面寒暄後歸國、該氏於離京之先、談話大要如左：當茲國事多端之際、忽爲二豎所侵、致不得不辭華北政務委員會委員長職、實不勝歉仄者也、然今後仍副貴國朝野各界之期待、爲促進中日提攜、決意獻身的努力、歸國之際、不圖本日忝召宮中賜謁之榮、誠至堪感激、深謝貴國朝野之歡待、同時併表敬意云。（寫眞係王克敏氏）

賀屋總裁賀王委員長

（北京十八日中華社電）華北開發公司總裁賀屋興宣氏、與華北政務委員長王揖唐氏、情誼極洽、爲表示祝賀起見、特於十七日下午三時派遣代表本村道德氏往外交大樓贈送名貴禮品三色計弓箭一付、約長三尺、又刀一對約長一尺、均以玲瓏之木架裝置、尚有赤絨鎧衣一鑑所製雕巧典雅、洵稱珍品、王氏於接受後極表感欣云。

西南各省內部 反蔣運動激烈
渝僞府內部已呈分裂

【香港十八日專電】重慶部內抗戰陣營、因日陸海空軍連日之空爆重慶、與歐洲之法國降服、戰局急轉直下、已呈莫大之動搖、一方以龍雲爲中心之反蔣第三運動之進行、西南方面亦釀成反蔣氣運、其動向漸次表面化、蔣介石如仍繼續抗戰、則重慶今將由內部發生一大分裂、據雲南而繼續熾烈反蔣運動中之龍雲、對於蔣介石最後依賴之西南方面、亦伸其運動魔手、在貴州、廣西省土著軍、與僞中央軍之抗爭日趨激化、與雲南省呼應反蔣、而因發生反蔣運動、致蔣介石唯一依賴之西南各省、亦呈如斯混亂狀態中云。

日海軍航空隊 繼續夜襲重慶
投彈如雨各處起大火
三次空襲時擊落蔣機二十架

【〇〇基地六日專電】日華中艦隊報道部〇〇基地十八日午前十一時發表：日海軍航空部隊第十三次重慶夜間爆炸部隊、戶井畑部隊長總指揮之下之三原、鈴木、棚町之各部隊、十七日夜、利用月光、敢行重慶夜間轟炸、午後九時半前後、對白市車站及廣陽壩飛機場、浴以巨彈如雨、於白市車站上空、與蔣軍飛機四架應約二十分鐘之空戰、擊墜蔣機一架、認出地上數處起火、全機無事歸還矣云。

（〇〇基地十八日中華社電）十二日日陸空軍決行之第三次重慶攻擊、已將蔣軍重要軍需工場之金陵兵工廠覆滅、並擊墜蔣軍戰鬥機二十架、立有偉功、在該空襲時、日方亦有二架壯烈自爆、即接到重慶方面決晴之報、踴躍出動之日軍小川、高橋、鈴木、松山各部隊、以大編隊一路目指重慶而進擊、午後一時半頃飛至四川省萬縣（重慶東北二百二十公里）受蔣軍高射砲猛射之松山部隊林隆准尉機胴體、永野武一准尉機、首翼各受敵彈而大破、乃發「今已自爆天皇陛下萬歲今後惟賴諸君」最後之電報與僚友告別、遂抱巨彈在萬縣西南地區爲壯烈自爆云。

島田司令官 抵海南島視察

（〇〇十七日中華社電）日華南艦隊報道部發表：島田〇〇方面艦隊司令長官、十七日爲視察海南島抵島、乃於同日午後二時半巡視警備本島北部之岸本部隊、并視察全線狀況云。

掃蕩魯東殘匪 日軍收大戰果
秋山部隊仍繼續追擊

（本報特訊）自月之四日開始掃蕩殘匪戰之日軍秋山部隊、在魯東地區殘匪之討伐戰、仍繼續中、迄十八日正午現在之判明所獲戰果如次：一、殘匪損害、遺棄屍體一、七一四、俘虜、六一〇。一、鹵獲品、步鎗、六九〇、子彈、八、一四五、手鎗、一〇五、同彈藥、二、六一〇、捷克輕機關鎗三、迫擊砲、一九、同彈藥、一九五、平射步兵砲、三、未完成迫擊砲彈一、七〇〇、洋砲、一九五、手溜彈、五四七、同用鐵、自動貨車、一七車、同未完成品、二、二二〇、同僞藥、五〇〇、步鎗藥莢、二消及一四、三二〇、步鎗彈頭、一箱及三、五二〇、步鎗製造工具、小車三一車、鎗床未完成品、八〇〇、鎗剩、一〇八、鎗身材料、一四二、同部分品、七〇瓩、青龍刀、三九、電話器、九、發動機、二、總綫機、一八、謄寫版、七、旋盤機、九、發動機部分品、三五〇瓩、其他雷管、自行車、電線、金鋼砥、螺鑿、日軍之損失僅戰死者二、負傷七名而已、馬、（鞍）六八、（四九）地雷一、一、火藥、駄馬二三〇頭分、油類、二二罐、諸鐵材駄馬八〇頭分及一、二四〇瓩、銅貨、九〇貫、萬刀、六七、鎚、一〇二、銅線、二五〇瓩、鐵線、夏衣褲、五、五一四、便衣、六六三、被服項、四、七〇五、反物駄馬、二四頭分、水筒、四六〇、雜衣、一二一、包腳襪、一二二、軍帽、一五六、糧食自動貨車四車。

海南島攻略後 日軍綜合戰果

（〇〇十八日中華社電）日華南艦隊報道部發表、自去年二月十日海南島攻略以來、日海軍部隊即於各處收有赫赫之戰果、迄現在判明蔣軍之損失如左：蔣軍遺棄屍體四、八〇〇、負傷多數、鹵獲品機鎗三〇、步鎗四、〇〇〇、其他武器彈藥多數、日方戰死一四、負傷五六、而逃往內地殘存之蔣軍總兵力約一萬三千、然因日軍嚴重之海上封鎖、與連日之掃蕩、武器食糧均甚缺乏、僅出沒山岳地帶以保其殘喘、再自十三日以降、在本島北東部方面與王毅直衞軍約六百交戰在炎日下、連日加以攻擊、共大半已潰滅云。

掃蕩魯北殘匪 日軍收大戰果

（濟南十七日中華社電）日田村討伐隊、連日於炎熱天氣下、進行魯北之肅清戰、奇襲於十三日十五日兩日、在平東十二公里）柳兒王莊蠢動之匪軍、與以痛擊、而使潰走、戰果如下、僞軍遺棄屍體三三〇具、俘虜七〇名、鹵獲品步槍二〇、自行車七一輛、於該戰鬥中、於王魯店之匪軍、曾試行頑强抵抗、終以彈藥缺乏、并因日軍之猛攻、完全潰滅云。

華北日系銀行 停止圓貨收支
滿華旅行准携五十元

（北京十七日中華社電）防止華北通貨膨脹之一策、本月十六日起、華北方面日系銀行、停止圓系通貨之收支、而實行抑遏之、關於上述通貨、由鐵路出入華北之際、在原則上於下列各地實行兌換、前往日滿時山海關站出入口端、前往蒙疆時南口站、華中時徐州站、山海關站交換者爲數仍多、此緣交換所設施不足、然停車二十分間、實不容乘客全體之交換、以致乘客之半數、不得二在該站停留、因此華北當局爲救濟此等乘客之便利、已講適當措置、此事俟出席十二日赴大連舉行之中日滿鮮各地區圓系通貨連絡會之華北方面代表報告到來後、即可確立具體案、但已決定滿華間攜帶金額以五十元爲限云。

興亞書道聯盟 將開東京大會

（東京十七日中華社電）日興亞書道聯盟、以由書道日滿華三國之文化提携交流爲目標、將自本月十九日起迄二十五日、於東京府美術館開東京大會、該大會自近衞公、林銑十郎大將、王克敏、陳羣、張景惠等三國名士之作品爲始、出品點數達五千點、會期終了後、繼於新京、奉天、大連、南京等處大陸各地分別開展覽會云。

古城新月（8）
青羽著　許清繪

第十三章　同是畸零人

說着、啊噎一聲、打了個噴嚏、接着又是兩個。白月梅着急說：「您瞧！您着涼了！您快穿衣裳去吧！」進了廟門、白月梅就依着駿青的身、踊足滑蹤地同到了西小院。駿青開鎖進屋、把蠟燭點上、白月梅就催着駿青多穿衣裳、駿青笑着說：「其實我還有一件大衣、不過在家裏披着件大衣、也太難看、我穿上件毛衣就是了！」於是打開箱子取出一件藏青色的毛線衣裳穿上、就把法蘭絨的西裝上身脫下、扔在椅子上。然後、拿起水壺來、白月梅就攔住說：「您別沏茶、我不喝！」駿青笑着說：「我還喝呢！」隨拿着壺又往東院去了、先到劉醉生屋裏、就見劉醉生躺在牀上、喝得滿面紅漲、頭髮蓬得蓬亂、枕頭旁邊放着一壺酒、和狼籍的熏肉、五香花生。一見駿青、他就說：「你去吧！今晚我拒絕你登牀、我不願跟你這酸溜溜的人在一塊睡！」駿青笑了笑、轉身出屋。劉醉生還在屋裏說：「喂！別走呀？來喝兩盅！」駿青在外面回答說：「一會兒就來！」他到和尙屋裏沏了茶、就回到西小院。一進屋、就說：「你喝吧！水很熱！」白月梅卻不言語、駿青藉燭光一看、就見白月梅鼓着她的小嘴兒、垂着睫毛、睫毛上掛着淚珠兒。駿青非常驚訝、就問說：「你又怎麼了？」白月梅搖搖頭、不說話、忽然又轉過臉去、背着燭光、搖提着肩頭、彷彿生氣似的說：「明天早晨我就走！」駿青更是驚訝、就又問：「爲什麼呀？你又犯了脾氣！」白月梅點頭說：「嗯！我是犯了脾氣！我的脾氣就是這樣！我不能叫人當了當來養活我！」駿青才明白、但同時也怔了。由椅子上拿起才脫下的西服上身、摸了摸那口袋、有自己的當票、和祁太太給白月梅的那五十塊錢。駿青心裏很難過、但又笑着、說：「你眞行！你發現了我的秘密、可是我告訴你、你就是不來、我今天也得當當的、我手裏已然一個錢沒有了、學校的薪金得過兩天才能發下。緩急人所時有、這不算什麼。再說我所當的又是現在用不着的衣服。至於這五十塊錢、是我姑母給你的、你不花可以先存起來、但你要想給我、我可不能接受、我的脾氣比你還剛强呢！」白月梅哭着、同過頭來、大聲說：「我叫您贖衣裳去！」駿青慘然地笑着說：「那倒可以。不過一件冬天的大衣、我贖出來又作什麼？不如叫當鋪替我保存着倒好！」又安慰白月梅說：「你不要淨這樣想、你現在難中、受我們一點幫助、不算什麼。將來、你長成了、能作事了、我那時也許比現在更要潦倒不堪、那時你還應當幫助我呢！」白月梅聽了這話、才不言語了、但仍拿着袖子擦眼淚。駿青把那五十塊錢放在桌上、說：「無論如何、這錢還是應當你自己保存。天不早了、你關上門睡吧！我要到劉先生屋裏去了！」隨又拿了一件該換的襯衫、和那件外套、出屋、說聲「明天見！」把門帶上、白月梅還在屋裏拿袖子揩着眼睛。駿青又到了劉醉生的屋內、醉生躺在牀上、搖提着酒壺、說：「壺空了！勞你駕、把桌子底下那瓶酒遞給我！可別拿錯了！那大瓶的可是煤油！」駿青說：「我勸你還是不要在喝吧！一個人何必要這樣自殺呢？」劉醉生着急說：「你不許我自殺？難道你眼瞧着叫感情殺了我嗎？」駿青說：「你這話我不明白、你今天又到那裏去了？招了這些邪魔？」劉醉生說：「我到繆寶生家裏去了、繆寶生的太太是我過去的愛人、但她自嫁了繆寶生之後、見了我、永遠對我加以白眼！」駿青發了怔、心說：「今天他醉後才向我傾露出肺腑、看這樣、不給他酒喝是不行了！」於是由桌下拿起那個小玻璃瓶、打開塞子、聞了聞、才遞給醉生、醉生也不管是酒還是煤油、倒在壺裏、就着壺嘴就喝、連氣喝了幾口、又吟道：「佳人已屬沙吒利、義士今無古押衙回首音塵、早凄絕春鶯休囀沁園花！」然後向駿青笑着說：「老繆就是沙吒利、他的漂亮、財富、洋服、那就是他的武器、他奪去了我的愛人！」駿青皺着眉、不知應當拿什麼話解勸他才好。

青島特別市公署啓事

查本公署職員新式徽章業經製就並經令行自六月二十日起分發佩帶所有以前頒發之舊徽章一律收回註銷作廢特此登報聲明

青島特別市公署佈告

爲佈告事案查本署現擬招商標辦建設局請購辦興亞路禮木斗生鐵籬等一案各商有願承辦者可自即日起於每日本署辦公時間內逕來本署總務處經理科需要股領取標件詳細標單核實填註封固以便投標此項標函統限於二十九年六月二十一日上午十一時（標準時間）投遞本署即時當衆開標過期標函概作無效此布

注意：本案投標保證金一百元

中華民國二十九年六月十七日　市長　趙琪

木瓦工會開辦啓事

本會六月十一日起成立開辦木瓦業工會若有本會無入會人還是設章牌人對官憲告訴嚴重辦理設有違法本會想法子切切佈告

民國二十九年六月十一日

濟南市濟安里十六號　木瓦工會事務所

◁ 營業科目 ▷

メリヤス類（衛生絨類）
紙・紙製品
機械工具
タイル一式（化粧磚一式）
ベニヤ板（三合板）

濟南四馬路緯二路
三泰號
電話一九二八號

G.E.C.

本號經銷及裝修歐美各國名廠電機電扇兼辦電綫電池電機綫漆皮綫與一切電氣材料並承包各項電氣工事如蒙惠顧無任歡迎

青島復興電業謹啓
濟寧路五十八號
電話四六八八號

到處有售

白熊牙膏

獎品一萬五千元 人人可得

麗來化學品製造公司出品

本市百貨店均有出售

青島代理處　裕生仁 北京路　源興泰 海泊路

紙　批發　紙

洋美捲草各捲復紙天
色　龍
濃烟板臘花寫繩牌
光　油
紙紙紙紙紙紙子墨

德成號

青島市場二路三〇號
電話七〇九八號

紙　紙

時論　法國終於對德降服

德軍以電擊戰術、突然攻陷巴黎、使法軍根本動搖、失却抵抗能力、英法固然震驚失措、即世界各國亦爲刮目、德軍承其銳勢、繼續追擊掃蕩、到處摧枯拉朽、全國工業地帶、漸次入於德軍之手、都爾新首都又感不穩、政府各機關復向波爾多遷移、狼狽亦可概見、德軍復澈底攻擊馬琪諾陣線、十五日晨佔領凡爾登東北八公里陣線中最堅固之凡爾登、在西部戰線之德軍亦佔領薩爾布爾坎、如斯號稱世界銅牆鐵壁絕難攻陷之馬琪諾陣線、已被廣範圍突破、法國欲圖挽回頹勢愈感不易矣。

法軍拒德惟一要害、厥爲馬琪諾防線、在政治經濟文化上、固遠遜於巴黎、在軍事價值則勝過巴黎百倍、有馬琪諾之雄勝、始足保障巴黎文化之都、馬琪諾不保縱使巴黎尚存亦無所用、故戰時之馬琪諾關係法國全部命運、非一城得失可比也、且凡爾登要塞爲前次大戰時德與英法聯軍三百萬大軍對峙之處、攻戰達半年之久、雙方戰死七十萬衆、死傷一百餘萬、如此重大犧牲、凡爾登一城德軍終未能攻下、然此次進攻未需長久時期、未付重大代價、數日之內竟然攻落、德軍作戰之進步、實是驚人、凡爾登要塞且如此輕易陷落、尚有何地足與德軍一相抗拮乎？以馬琪諾陣線卜德法戰局、法國全土亦無多時撐持、至爲明顯也。

法軍慘敗已臨最後生死關頭、總統與內閣間已起爭執、內部紛起單獨對德議和醞釀、比坦元帥新內閣成立、即爲法閣對德單獨媾和之先聲、拉巴爾氏加入新內閣極饒興味、蓋法政府移轉波爾多以前、拉巴爾會謂繼續抗戰乃等於自殺、內閣人物如此、和平當然較從前接近一步、且德軍以迅雷不及掩耳手段、突然侵瑞士、以二百萬大軍對法壓迫、馬琪諾全線切斷、法國至無可掙扎之時、依新內閣單獨對德媾和亦所當然、果然走至此種地步、則德國全盤勝利可操矣。

法與德國單獨媾和之說、英方極力否認、並謂即法與德妥協、英亦單獨作戰到底、此不過牙硬而已、實則法國對英關係、至低限度等於一腿一臂、英脫去法國、假如人身去其半體、單獨行動必不可能、是知英之所以否認者、乃深恐法單獨對德妥協、所謂抗戰到底者、亦怨極之語、英方正在無所舉措中間、據十八日紐約電訊、法軍終於實現對德降伏、停止戰鬥行爲、英國之一體已然去掉、成爲殘廢、茲後作戰氣勢兩虧、更現其拙劣、反之德軍以法土爲根據、進窺英法海峽、攻擊英本土、事半功倍、將來英國本土淪陷、或較法國尤爲迅速、歐戰至此已臨尾聲、倘美俄諸國不立即參戰、英國單身決難長久支持、然德軍電擊如此銳利迅速、亦足使第三國徘徊瞻顧、或不待第三國決定態度、即行結束、亦未可知也。

法國終於投降

比坦新首相廣播發表
決定對德停戰議和
法全軍中止戰鬥行爲

（倫敦十七日中華社電）比坦法首相、於十七日以無線電廣播發表決定對德降伏、並對德軍提議「武人與武人間之交涉」同時更聲明德軍已不得已於十六日夜中停止戰鬥行爲、其要旨如左：

余對德軍司令官已實行提議武人與武人之交涉、至不得已於十六日夜中已停止戰鬥行爲、余爲試探德軍於我等之戰鬥行爲、有否與以有名譽結束之用意、故與德軍實行交涉云。

【紐約十七日中華社電】NBC放送局、聽到比坦法首相對德降服放送演說如左：

余於十六日夜已對德軍司令官提議、「吾決定中止戰鬥」

（柏林十七日中華社電）總統大本營公式發表、比坦法首相以無線電對國民聲明謂：「法國今必須捨武器而降伏」云云。「此事實已通告德政府、德政府已由法國接到請提示法國應担條件之通告。」（倫敦十七日中華社電）比坦法新首相、於十七日已以無線電發表、決定對德降伏同時、並言明法全軍已中止戰鬥行爲。（紐約十七日中華社電）據達當地之情報稱、比坦法首相已發表決定對德降伏。

兩巨頭會見場所
傳在凡爾塞宮
意外相亦偕首相前往
對英作戰亦將作協議

（柏林十七日中華社電）德政府於十七日午後正式發表希特拉總統與墨索里尼意首相會見、實行協議德意兩國對法國降伏條件應持之態度、再檢討法國降伏條件後、關於今後之對英作戰、亦爲重要之協議、【柏林十八日專電】與希特拉總統負歷史的使命之墨索里尼意大利首相、乃於十七午後七時三十分偕齊亞諾外相、自羅馬出發赴某處會見地、【柏林十八日專電】德意兩巨頭十八日所舉行歷史的會見之場所、謂在巴黎近郊凡爾塞、一方據羅馬來電稱、傳赴南德慕尼云。

德意兩巨頭再度會見
檢討法國媾和條件
以四條爲標準進行協議
將不作苛酷賠償金要求

【紐約十八日專電】據合衆社柏林來電稱、柏林官方傳希特拉總統與墨索里尼、德意兩巨頭會見之際、將檢討法國降伏條件之內容如左：德意兩國要求法國完全降伏、對法之將來、於軍事政治剝奪全般機構、使法國將來對德國重出以軍事行動之力量云云、（柏林十八日中華社電）使法國屈伏之希特拉總統、十八日與墨索里尼首相會見、有決定對法講和條件之機運、當地政界消息通訊、想像德國之和平條件舉如次四條、

一、亞爾薩斯勞蘭兩地方之恢復、並阿非利加舊德領植民地中、在法委任統治下土地之返還。

二、將法國全土一時置於軍政下。

三、將哥塞牙突尼斯其他意大利要求之地區割讓於意大利。

四、德意法間之經濟提携、依如以上條件之實現、德國確立歐洲制霸、對將來能獲得安全感者、可見不作苛酷賠償金要求等、以不再演而復仇互相反覆繼續之愚策、預想希特拉總統發揮其政治的手腕、由大乘的立場進而和平折衝云。

得有名譽之講和
有捨武器準備
對屈辱條件不能受諾
法外相廣播演說要旨

（波爾特十八日中華社電）波得安法外相、於十七日午後廣播謂、雖放棄武器、非受諾爲抹殺法蘭西自由之精神屈辱的條件媾和、促國民之決意、演講如左：

法蘭西較任何曾重名譽、德國驅其人的物的優勢而壓倒我防衛軍、然卒不能潰滅法國民之元氣、蓋法國民之團結、爲史上稀見程度而鞏固者、吾人之決意與國軍之名譽、毫無徵動、比坦新內閣既爲對付重大時局而決定緊急措置、當此最大國難、吾人對法蘭西之國民之獨立、對熱情與將來信賴之念、并無何等變更之點、特不能不強調、吾人若得有名譽之講和、固有捨武器之準備、然如抹殺法國民之自由精神、則不能受諾屈辱的條件云云

英朝野聞報
如晴天霹靂
意則全國慶祝

（倫敦十七日中華社電）比坦法首相、對德投降之消息、對英國朝野與以恍如晴天霹靂之衝動、蓋殆未豫期惹起不可靠之感甚深、街上行人對晚報第一面醒目之特大標題突如法國報道降服之新聞、以悲痛表情而閱讀、而對此政府尚未正式發表、但政府開緊急閣議、講求對策、倫敦法大使館情報官殆如窒息略謂、「無任何新聞今後任何難於看透」云云、

（羅馬十七日中華社電）法國投降之新聞、十七日午後二時四十分即達羅馬、如火燎原、蓋此新聞最初依柏林廣播所傳、不數分鐘後、羅馬各報以醒目大標題報道、意大利人因法軍之降服、任何人均想象、尼斯哥塞牙突尼斯、直布吉等各地、即可飄揚意大利國旗、羅馬全市各建物全部揭揚國旗、全市民慶祝德國勝利、當晚并舉行大示威遊行。

巴黎情形冷落
商店均閉門市民逃避
短期內即可恢復秩序

【巴黎十八日專電】十七日法國京城巴黎一般狀況、極形冷落、居民二百萬在德軍開抵前業已奉法政府之命而行疏散、市內各飯店、飲食館、及店鋪完全封閉、水電所幸尚照常供給、市內并無暴動、法國警察頃服從德軍命令維持市內交通、由此觀之、巴黎一般情形、可以預言巴黎在最短期內將完全恢復秩序云。【華盛頓十八日專電】美國務省十七日宣稱、頃接駐法國大使布律特來電云、巴黎之佔領、「未曾發生任何紛亂及流血」、按布律特大使、乃唯一之遺法外交代表現在巴黎者云。

美大總統提議
美洲共同防衛

（華盛頓十七日中華社電）羅斯福大總統、十七日發表因法國全面的降伏、爲防世界經濟界混亂、擬將加拿大在內之美洲二十二個國之共同防衛、向美洲各國提議云

英曾對法提議
結成一聯合國
法既降伏已歸於無效
宣言案全文現已發表

（倫敦十八日中華社電）法首相對德申請休戰以前、英國政府雖傾全力阻止、英國政府十六日以對法援助之目的、提議結成「兩國嚴肅聯合」、而當英法共同之敵、至十七日夜乃作重大發表、此提案係在法繼續抗戰之了解下而提議者、法國既對德申請休戰、現今早視爲無効力、爲至他日時期有再復活同樣提議之準備云、英官方已言明、今也英對法提案已歸於泡影矣、（倫敦十八日中華社電）英國政府十六日對法國政府呈示英法聯合宣言案全文如左、

當近代世界史上最重大時期、英國政府並法蘭西政府、對將人類墮爲傀儡與奴隸之生活之國家組織、對正義與自由之共同防衛、以不退轉之決意、茲宣言兩國家不分離之聯合者也、英法兩國政府兩國早非二國家、茲宣言爲一個英法聯合國、英法聯合國之憲法、關於國防、外交、財政、並經濟政策、設定共同機關、法國民即時享受英市民權、英國民亦爲法市民、兩國縱於其領土內之何處、對因戰爭修復荒廢地、分担責任、兩國之資源爲公平且以一體之目的而使用者也、戰爭繼續中、唯一之戰時內閣、担當國務、不向陸海空軍、英法兩兵力均置於戰時內閣之指揮下、兩國議會正式合一、屬於英帝國之各國既紛紛組織新兵力、法蘭西在可能範圍內、能使用陸海空軍、英法聯合國對美國爲達成聯合國之經濟資源之充實、與共通目的起見、不止懇請美國與以強力物質的援助、英法聯合國共戰鬪雖在任何處行之、傾倒全力對擊滅敵戰鬪力而邁進、信聯合國能獲得最後勝利云云

德總統如何答覆
法方莫大期待
預料數日內即可送到

（波爾多十七日中華社電）法內閣於十七日午十時前開國務會議、專待對比坦首相對德降伏提議之德方答覆云【波爾多十八日專電】希特拉總統對比坦法首相對德休戰申請之答覆、法國有莫大之期待、法官方十七日晚有如下之談話、對比坦首相之對德休戰申請、希特拉總統之答覆、刻尚未到來、但預計不日當可送到、此答覆乃法國政府所期待者云。

（寫眞比坦首相）

比薩拉比亞
交還問題
蘇聯將開談判

（羅馬十七日中華社電）據十七日午後達到羅馬之情報稱、蘇政府爲協議比薩拉比亞交還問題、要求羅馬尼亞政府派代表赴莫斯科云。

決議、此間靜待其公佈。

美對歐戰態度
陷入進退維谷

（華盛頓十七日中華社電）美當局對於法國之降伏全然守其沈默、但今已在迷途、而仍望事態急速進展之英國、總有一人亦必繼續戰爭而求美國之援助、然美國有崇參戰之餘地、實一問題、蓋美國政府之政策、今亦陷入極端進退維谷狀態云。

法在美資金
已停止支付

【華盛頓十八日專電】美國官方謂、因法國之全面的降服、羅斯福美大總統對在美國內法國資金署名禁止支付云、據民間所傳謂、在美國內法國資金總數爲十一億美金、而其內銀行存款三百萬美金、不動產產業資金三百萬美金、其他五百萬美金云。

法美茲炮台
被德軍攻陷

【柏林十八日專電】德軍司令部發表、德軍業已攻陷美茲炮台、按美茲爲法國摩塞爾省之首城。

英勸告船隻
速駛回本國

【倫敦十八日專電】英國政府伴隨法國對德全面的投降、對目下在荷蘭、挪威、波蘭各國沿海航行中之英汽船、勸告即駛入英國諸港云。

西線繼續戰鬥
德軍迅速推進擊滅法軍
法方發表仍未放棄抗戰

【柏林十八日專電】據德軍當局十七日晚發表、德軍在法作戰部隊、賡續迅速向前推進、目下停戰尚未實現、投降尚未同意、故法軍現仍抗戰、德軍當設法逐一攻破也、根據比坦法首相之聲明、法軍大部份業已停戰、法軍師團、時有向德投降、回憶一九一八年德國要求締結停戰後、西線仍發生激戰數日云。

（波爾多十八日中華社電）法國政府十七日夜公表法軍尚未放棄抗戰如次：比坦新首相之對德通告、已發生與事實相違之某種解釋其一例即法政府對法軍命令停戰之報道、乃有錯誤、戰鬥關於德法兩國停止敵對行動之條件、到達諒解以前仍將繼續云云

確信法國必能再起
決定繼續抗戰
英恰奇爾首相廣播演說

（倫敦十七日中華社電）表示英國繼續抗戰、十七日恰奇爾英首相之廣播演說內容如左：

由法國之報道、因對吾人極爲不利者、余爲遭遇如斯恐怖不運勇敢之法國、不禁洒一掬之淚、然信法國有必能再起之日、吾人之信念、依法國之投降爲毫不受變化者也、而縱法國發生任何事態、對英國之信念與目的、并無何等變更、吾人今也爲擁護世界之自由、執武器唯一之英國、始終對此際有名譽而盡最善、吾人防衛英本土與英帝國、人人對希特拉總統之咒咀、迄由世間消失、有毅然抗戰到底之決意、而結局確信萬事順利進展而不疑者也云云。（寫眞恰奇爾首相）

德國民極嚴肅
祝福祖國勝利

（柏林十七日中華社電）德國民因法國降服、乃於十七日午後五時廣播、特別新聞告法軍之降伏、最後謂『以此歷史的瞬間而體驗之吾人、爲吾人子孫由心中所美望者』云云爲註論、廣播終了後、并默禱三分鐘、皆都寂無聲唯嚴肅祝福德國之勝利、不舉行提燈遊行、國民又無喝酒而泥醉者、而惟有精神的表示欣慶而已、在「次攻略倫敦哩」之言詞下、國民全體只見精神的進擊之姿態云云。

蘇聯亦表驚異
濟受深刻印像

【莫斯科十八日專電】關於法國申請對德停戰之消息傳來、莫斯科各界十分驚異、并予全國民意、重大深刻印象、此間政界人士咸意此在法國其軍事及政治已趨崩潰并稱、歐洲開戰以來、此種結果、實出乎意料之外、今德意兩領袖之會晤、及覆法之

立陶宛總統
被德方扣留

【莫斯科十八日專電】德國駐莫斯科大使館、頃通知蘇聯外交委員會云、前立陶宛共和國總統施美杜、偕政府若干官員、於十五日晚進抵德國境內、該批人等業爲德當局扣留矣。

蘇聯大軍數十萬
進駐愛萊兩國
波羅的海沿岸引起注目

（他林十七日中華社電）蘇聯軍十七日午前六時均已開入愛沙尼亞並萊多維亞分配於各街要地點、（柏林十七日中華社電）蘇聯軍根據十七日萊多維亞政府承認駐兵、已着着開始向該國內進駐、據達當地之情報稱、蘇聯軍十七日午後一時半已進駐萊多維亞首都里加以及各要地、並開始管理橋梁及廣播電局等、又蘇聯艦隊亦開入里加灣、（柏林十七日中華社電）自蘇聯之進駐立陶宛、於是波羅的海沿岸方面之動向、俄然引人注目、蘇聯自初即伺合併波羅的海三國之機會、據傳現在開往愛沙尼亞、立陶宛三國之機械化部隊兵力、總數達五十萬、一方羅馬尼亞國境比薩拉比亞方面、亦陸續集中大軍、據羅馬尼亞觀測、不出二十四小時、蘇聯即將侵入比薩拉比亞【莫斯科十八日專電】莫斯科政府十七日晚發表下列文告、關於蘇軍之開入、愛沙尼亞國境、「此間於十七日晚七時當地時間捷獲他林報告、謂蘇聯軍隊、業於十七日晨六時、進入愛國國境、向他林及弗爾佛前進、紅軍第一隊、於十一時到達他林、紅軍所駐各地、當地居民咸表歡迎、但富裕階級之人民深咸痛苦云云」。

地方新聞

滿雜糧大批輸入 津民食漸樂觀
本年麥秋豐收糧價將平落

天津通訊　本市食糧情形、雖復正常、而市價依然相當高昂、民生重壓未減、當局爲自然平抑計、以爲非廣闢來源不爲功、會積極斡旋大宗滿洲國雜粮第一批玉米（內有紅糧十餘車）、千餘噸、日前到訖後、即由三津磨房公會分配各米麵鋪磨製玉麵、滋補市面不少、據悉、現興隆、怡和等洋行、由關外續購大批玉米、紅糧、玉麵頗多、其數目雖無精確統計、聞一月來抵津未賣者約有兩千餘噸、聞中日當局現仍繼續與滿洲國方面接洽輸入大批雜糧、其種類有玉麵、玉米、紅粮元豆等、其目的即爲平抑京津粮價、每月至少約可輸來數千噸、且目下小麥已行登場、其地價格最低者每石爲二十四五元、津市雖尚無行市、然亦絕超不過三十元、每袋只合十一二元、且今歲麥秋豐收、將來粮價絕可自然平落、兩月後即爲大秋、收成亦頗樂觀、故未來民食問題、毫無足慮云。

津鐵路局愛路會 辦農產品評會
沿線農村均有出品參加

天津通訊　天津鐵路局、年來關於沿線農產之開發提倡、盡其全力以謀增產改良等事宜、除春間出貸優良種子救濟農荒外、又計劃於秋間收穫後、集合沿線村民各種收得農產物、作一種優劣之品評、以是天津鐵路局中央愛護會、業責由警務處愛路科方面、妥爲辦理調查手續、計劃籌備召開農產品評會、以資振興農產、復興農村、天鐵所擬召開之農產品評會、目的在喚起一般農民了悟改良農畜牧之必要、而圖沿線産業日趨於發達、故將鐵路沿線愛護村出產之農產物、牧畜品、副產品、及由路方貸給優良子之收穫品、收羅徵集、分別陳列於沿線各重要站段市鎮、以供村民觀覽、得明瞭各種農產之成績、比較其優劣、而知所改善、拋卻墨守舊法之陋習、促進研求農事新知識之講求及新技術之使用、並評定各種農產物之甲乙、擇尤給獎、藉以鼓勵農民向上之心、藉以推動農村復興、是農產品評會意義誠重大矣、天鐵創辦農業品評會、自去歲水災後始創行第一次農產物品評會、在唐山、廊坊、滄州等地分別舉行、沿線農產、雖經水患浩劫、因參加踴躍、成績斐然、計當時參加者京山、津浦沿線四十餘站內愛護村民、出列之農產物計有高粱、谷子、包米、小麥、黍子、粳子、雜穀、黃豆、黑豆、小豆、綠豆、芝蔴、雜菽、棉花、特用作物、白菜、蘿蔔、雜蔬菜、副業

蘇北物產館 設售賣部
專署飭屬知照

徐州通訊　蘇北行政專員公署爲謀改進產品、并使物資交流圓滑計、特籌組蘇北物產館、經建設科籌劃多日、業已就緒、但因各縣所送之產品未能完全送到、以致開館日期展延、開將產品送到者僅有豐縣、碭山、泗陽、沛縣等四縣外、其餘仍未送到、經該館擬訂「蘇北物產館與承購人訂購物品暫行辦法」及「蘇北物產館代售物品暫行辦法」呈請專署鑒核、并請轉飭所屬、該署准如所請、日前飭令所屬一體知照云。

安邱縣嚴禁 物質流入匪區
已經出示佈告取締

安邱通訊　安邱縣徐知事、爲謀確定地方治安起見、於日前召集關係各方面、舉行臨時縣政會議、議決關於增加人民自衛效率等案件多起、會議席上、並由正本顧問提議、嚴厲取締一切物質、流入匪區、復由憲兵隊長、擬具密送物品取締辦法、商請徐知事、佈告闔邑人民、一體恪遵、當經徐知事出示佈告、嚴厲施行、玆覓得佈告原文、照錄於下：

爲佈告事、照得、藉寇兵、賫盜糧、爲國之大禁、決不稍事寬假、以養寇盜、此案經本縣臨時縣政會議、本署顧問提議、對此、嚴重取締、復准大日本憲兵隊隊長、擬具密送物品取締辦法、錄列於後、仰各商民人等、務各一體恪遵、愼勿玩忽、自貽伊戚、切切、此佈。

「辦法列後」

第一條、本辦法爲阻止一切物質流入匪區、並對於治安良好區域、關於物質之營運、及調和、以期其發達爲目的。

第二條、所謂物品者指生活上必需之一切物質之總稱也

第三條、如有故意供給匪方之物品者、得以重罪處罰之

第四條、匪方有要求供給物品時、可直向關係各機關報告之。

第五條、犯左列諸項行爲時、應予以嚴重處罰、（一）明知爲匪方之要求、而供給物品者、（二）明知爲匪方之要求、而供給金錢者。

第六條、無論匪方有何等要求時、而有爲之斡旋或援助之行爲者、依第三條之罪例處罰之。

第七條、對於匪方之物品爲之搬運輸送者、依第五條罪例處罰之。

本辦法自公佈之日起施行之

濟周邊地區民衆 請領通行證
改正手續施行

濟南通訊　山東省警察署、以准濟南周邊地區隊本部函、送改正通行證發行規定、及通行證呈請用紙式樣各一份、囑即飭屬照辦、該署准函後、特參照該規定、擬就「改訂人民請領通行證手續」即日施行、並令發所屬各分署長飭即遵照辦理云。

中日滿足球大會 因故暫緩舉行
本報對贊助及期待者殊深抱歉
將另籌辦有益社會事業

本報爲中日滿三國青年感情之連絡、並爲提倡體育起見、曾發起中日滿足球大會、預定七月下旬在本市舉行、邀請日本最優秀之慶應大學足球隊、及中滿代表的足球隊來青參加、先後蒙各該隊允諾、本報於一般人對此大會熱烈期待中、正在積極進行準備一切、詎料日政府自五月二十日起實施限制國人赴華而東京興亞院當局、有所指示、對日慶應大學隊之參加、已陷於不可能、因是大會、亦難於舉辦、本報對於贊助此舉之各機關團體、並一般期待之人士、殊深抱歉、惟本報頃決定另行籌劃一有益社會之大事業、以酬各界愛護期待之至意。

徐屬黃茅鄉一帶 蝗蝻猖獗甚烈
民衆壯丁組成撲蝗隊

徐州通訊　本市黃茅鄉石狗湖一帶發現蝗虫、市區公所以蝗虫爲害田禾甚烈、實應趕速撲滅以救徐苗、特飭黃茅鄉暨該蝗虫蟠踞地帶毗連之段莊鄉派員聯合鄉民火速撲滅、頃悉黃茅鄉長奉令後、已征集民衆壯丁等五百名、組成撲蝗隊、日前上午九時起、齊赴石狗湖實行撲滅工作云。

又訊　本市黃茅鄉石狗湖於日前發現蝗虫、又銅山縣警察局據鄭集第一分局長陳分局長陳桂林呈稱、雅趙鄉屬戴海於日昨發現大批蝻蝻、猖獗甚盛、日漸蔓延、若不早期撲滅、於田苗受害匪鮮、對於秋收亦有莫大影響、懇請設法防撲、該局據報後、即轉呈縣署鑒核云。

建設總署推進 各省公路計劃
現已着手四大幹綫工程

北京通訊　建設總署、爲完成華北公路網、除分別安擬各省公路建設計劃、先後實施外、現以北京爲中心推進公路工程、首先以四大公路線爲主、其次斟酌急緩情形、再開闢公路支線、該四大幹線、第一爲北京經保定至太原線、第二北京至古北口線、第三爲北京至張家口線、第四爲北京至塘沽線、該署已開始鋪築工程云。

南京國立模範女中 設施極盡完備
基礎奠定校務日趨發達

南京特約通訊　國府還都、百政重興、教育尤爲重要、南京國立模範女子中學、爲事變後華中最純粹女學、當開辦之初、設於維新路、後因房屋不敷、同時該處省屋由教育部改爲南京大學籌備委員會、自國府還都後、再改爲中央大學復校籌備委員會、校中另建新校址於石鼓路、茲將訪問該校所得誌下：俾讀者亦可略知首都教育事業之動向。

偉麗建築　在石鼓路的中段、一所最新立體式三層樓洋房、建築得相當富麗、粉黃色的磚牆、廣砵漆的窗格、愈顯得光輝炫耀、這就是模範女中的新校址、校門內一片廣場、土色金黃、路旁桃李數株、這種環境是幽靜整潔、不愧爲首都女子高等的學府。

校長履歷　校長趙惠女士、辦學經驗宏富、曾留學英美、趙校長的面貌好像美國人、據說是因爲久居美國的關係、歷任北京燕大、北大、清大等校教職、對各種課程均有研究、據趙校長告記者、該校是在去年五月開始籌備、至九月四日正式開學、趙校長在九月二十日就任校長。

設施完備　該校教育宗旨、是根據中國固有文化道德、和近代世界科學智識、以培養理智精粹體力强健的國民、開學以來、已有半年現有學生三百餘人、各校教職員有五十四人、該校除招收自費生外、貧苦子女也能免費入學、且連制服也由學校供給、內部一切設施極盡完備。

增進生活　爲使學生課外增進活動起見、特組織一個生活指導委員會、組織分科研究組、包括國劇、話劇、手工、音樂、教育、禮教、圖畫、實用化學、游戲等各部門、互助組包括、炊務、經濟、衛生等股、每股均有指導委員、由各課教員分任委員、會長由校長担任、還會對學生有極重大收穫、關於訓育事項、頗爲重視、所以訓育主任一席、由趙校長親自兼任、努力推動四育、這四育是德育、智育、羣育、體育、除每週指定時間教授及規定學生自修等時間外、體育方面、該校頗有相當令譽、每逢女子各項球賽、該校輒得冠軍、是以該校至目前、可說是已奠定了基礎、校務亦日趨發達。

平度縣第二區 雹災奇重
縣知事軫念哀黎

平度通訊　平度古峴鎮、第二區長、丁鯉庭、自到差以來、對於推行新政、極圖邁進、不遺餘力、故該區行政、教育、商業、俱各恢復、地方治安、大現明朗、上月天降冰雹、麥苗多被打壞、丁區長、會召集鎮莊長等、開座談會、詢問各莊災况、於日前親赴縣署報告災情、此次全縣雹災、以該區被害爲最甚、張知事松山、據報之後、以該區人民、遭游匪盤踞、數年之久、終日如處水深火熱之中、幸蒙皇軍協助、收復該鎮、農民元氣當未恢復、又逢雹災、殊爲可憫、當令丁區長、對於災民詳細調查、造冊呈報以便設法救濟、張知事、愛護桑梓、關心民瘼、可謂仁至義盡、聞丁區長已遵令具報到縣云。

徐市警察局 整頓戶籍
最近從新復查

徐州通訊　徐州市警察局茲於前歲（二十七年）十一月舉行市屬十七鎮區戶口調查、係當時辦理手續、所有商戶住戶、於戶口被查過後、即發給戶口存查冊一份以備檢查、迄今經過年餘歲月、戶口增減年齡自亦不符、而該冊紙質低劣、多已破舊、惟恐再經時日將不能收存、該局爲整頓戶口計、特擬予從新復查更換、併將該冊加以改善、採用較佳原紙、俾[illegible]整潔符合、以便收存、頃悉該局將市屬十七鎮計三萬一千餘戶、應用戶口存查冊數目、價值造具預算書及改善樣式一并送呈市署鑒核、并請撥發價款、以資進行云。

津各机關會商 民居問題
廣建官營民房 地點現已覓定

天津通訊　隨繁榮之進展、本市人口密度迄達極點、而房屋供不應求、遂生成房租糾紛等社會問題、溫市長爲謀治本之計、並適應近代都市之需要、決建築大所官營民房、其經費材料等項、已無問題、而空際地點極難尋覓、前已勘定城內二府衙門舊址一處、將起蓋平房及樓房二百餘間業誌本報、聞最近由財局負責勘尋地點、又覓得數處、惟須與各關係[illegible]關聯絡、再行計劃、故於前日上午十時在市署社會局開會、出席者有社會、財政、工務等局代表、聞大致又決定數處、計劃完畢、呈核批准後、即可動工云。

京市自動電話 裝設工竣
下月中通話

北京通訊　北京市以年來人口突增、工商興盛、隨市面之日趨繁榮、電話一項因商事及各種人事之複雜、亦立呈緊張、而爲社會一般最重要之物事、華北電電公司爲應付新事態、除積極擴張業務、努力增加利用者之種種便利外、關於全市電話設備之改進、決將全市電話現代機一律改按自動撥機一節、已誌本報、頃據調查此項自動機之改使、經月餘來之積極籌劃、舉凡一切機械線路之按設、業完全就緒、即可實現通話、各使用戶在使用自動機之應注意事項、已由該公司印刷中、即分送於各戶、並將分途派員赴市內各戶指導說明、於七月十五日左右可望開始全市各局一齊通話云。

又訊　醞釀多日之北京市內自動電話、經多日之安裝設備、已決定於七月二十一日通話開始、華北電電公司以七百萬元之巨資、於去年六月一日開工、迄今已將及一載、關於自動電話（東分局、北分局）、已安裝就緒、計東分局加入四千號、北分局加入二千百餘號、約佔北京號數之半、今後對於司機生之遲延、及惹起之各種糾紛、當可迎刃而解云、茲將市內電話局自動電話開通後、各分局之號數、決定如次、自動局、東分局｜五號、北分局｜四號、手動局、南局｜三號、南分局｜七號、西分局｜二號、西苑｜二九號、南苑｜三九號、華北電電公司、以七月二十一日自動機開始、北京電話總局、爲普及市民常識起見、於七月十一日至二十日、在東單崇文門大街同和洋行屋頂、實演自動電話交換機之使用云、并當場述明自動電話之實施要項云。

肌膚不潔淨容易致感冒

用三環香皂洗淨垢塵常保潔淨是最好的預防法！

三環香皂不關水質硬軟均可容易溶解泡沫細嫩芳香優雅淨掃功能的確無比完全洗祛塵垢細菌故能預防肌病傷風品質優良全球第一較比他品耐久三倍

ミツワ石鹼
三環
香皂
薰香・細泡・確効・世界的標準品
總批發處　東京・三環香皂總行

夏少忱緊要聲明

鄙人寓居青島已歷七載、舉凡對外交易銀錢契約一切重要事項、均係個人親筆自立、並未有任何人之代筆字樣、嗣後若發現他人筆跡私立契約貸借典賣等情、未經鄙人正式簽字蓋章、完全不能負責、恐未週知、特此登報鄭重聲明

開幕　聚樂園

天津包鍋貼　個大餡好　家常便飯　隨意小喫　樓房清潔　衛生有益

濟南大觀園市場

長髮生毛　富美納音

禿頭發髮　光處生毛

□田中醫學博士靈方

□說明書免費奉贈

日本田中醫學博士所創設「富美納音」生毛發髮效果極靈、且防髮毛脫落、浮皮毛等症、即頭髮、眉毛、鬢鬚稀薄、陰毛缺乏等人[illegible]

用本藥、卽可殺滅病菌、防止脫落凡有發效毛生髮顯著●禿頭病●未老先禿●薄毛●脫毛●瘡禿●眉毛稀薄●鬢邊不整●男女應有毛處若毛者趕速擦用本藥使[illegible]之不多

各名埠、均有代售處、請逕向各該地藥房指名購買爲盼、滿華各地藥房均有代售、倘各藥房缺貨時請[illegible]藥房速[illegible]貨荷

假冒充塞、惠購指名、富美納音（フミイン）爲荷

大阪赤十字病院前　電話天王寺三五五六番　振替大阪五〇八一八番　東京藥院

日本東京芝區田村町　電話芝一八七四番　振替東京三一八三二番　東京藥院

淋疾撲滅

優龍

"BANYU"

全快率98%

欲求撲滅淋病　惟有服用優龍

與梅毒之六〇六並駕齊驅之本劑、出現，乃今日淋病治療界之劃期的存在。有强烈殺菌力，經過數日之內服，卽能完全治癒，致受一般治療界之絕讚。

淋病非不治之疾，恐係不求醫療所致也。治癒率爲百分之九八。

萬有製藥股份有限公司　東京・日本橋

經售處　天津日界旭街植本盛大堂　北京東單牌樓大街德義洋行　青島奉天路二三五渡邊春陽堂

強壯弱體　增進精力！

肥歐脫呢苦（ピオトニク）

與從來之强壯劑不同能使身體細胞之活動力由根本昂進食慾漸漸增加解消身心之疲勞增加血液

身心之過勞　腺病體質　神經衰弱　結核諸症　病後恢復　運動之前後　貧血冷厥症　性的減退

國產脫呢苦

成分　有機性阿爾精　維他命ADE　瓜雅可爾　還斯肝　四德里幾年　次亞酸加爾秀母　芳香西樂補

用量　一日三回　一同五瓦　二五〇瓦　二元五角　五〇〇瓦　四元五角

（著名藥房均有出售）

總代理店　青島奉天路　渡邊春陽堂

植村製藥所　京城新堂町

稿約

一、本版歡迎千字左右之小品。散文。隨筆及小說。非特約過長者不錄。
一、來稿切勿用鉛筆寫。横寫。由左往右寫。兩面寫。及寄來未完的稿子。
一、每篇稿末須註明姓名住址及蓋章印鑑須與署名相同。
一、來稿無論刊登與否概不退還。
一、來稿酬品足額，不足額不收。

餓

——地球隨筆之二——

芒茭

在這里我要告訴你的、不是住在高樓上躺在沙發中、過天堂生活的哥兒們、偶爾吃了一道點心、所感覺的那種餓；不是詩人們爲完成一篇光榮崇眞的偉構而絕食一天、所感覺到的那種餓；也不是囚犯們禁錮在鐵窗內、接受法律制裁而不得溫飽的那種餓！

我現在要說的「餓」的里面、蘊蓄着紆緩而又震驚的死的熬煎、流露着生的掙扎和戰慄、顯示着社會的殘苛和黑暗；假如你承認「餓」也是一條鞭子、那麼、牠是不肯息止的在鞭笞、在刻骨的鞭笞着無數不幸墜入餓的重圍中的孩子們、使他們的苦節下、漸漸地消瘦、瞅于呻吟、呼喊、咆哮、怨吼弱、枯萎、以致於死亡。

他們、他們是無辜的一羣！

他不會擅越本分、任意揮霍過一點錢財、也不會藐視法紀、殺害或刦掠過別人、更沒有施過陰險的手段、給人們吃暗虧、他們住在窮僻的鄉村里、安貧知命、終年斯守着一塊田地、幾隻家畜、他們的生活便是從土地中、從家畜的身上、以大量的勞力和汗血換取。然而、如今那餓、那煎迫着世界的飢餓、沉沉地壓倒他們頭上來了！

苗禾盼雨的季節、却一連幾個月、幾個月、蒼穹上沒有雲霓、田乾了、苗也逐漸枯萎。

去年秋天稀少的收獲所積貯的糧米、經過冬、又經過初春、漸漸地倉囤中的米穀減少到沒有了、而今、眼看着又是荒年。

於是他們殺掉僅有的牲畜、爲了減少一份口糧、同時還可以從牠們身上得一餐豐美的食品。然而當牲畜都被吃光了的時候、他們還仍舊輾轉在飢餓的溝壑中。

年青的男人們、不甘束手待斃、紛紛結伴到都市中去、他們都粗壯、結實、離家的時候、他們拍拍胸膛、堅決而自信的告訴他的妻女：

「市城地方活動、去了就有辦法！拉車、做工、反正有的是力氣！」

「沒有人留意鄉下人的苦處、住在外面的人只知道吃現成穿現成；我們餓了、他們一些沒有顧到！年年、我們終歲辛苦所得、最好的東西全都給城里人消受了、挨餓的是我們、我們鄉下人！」

「城里的貓狗都有肉吃、要飯的全吃白麵、大戶人家的東西常是放臭了都沒有人吃！」

「所以我們到城市里去、去找東西吃、掙錢、發財！」

「有一天、我也接你們這些人到城市里去享福。」

就是這樣、從鄉村通到都市的路途上、有着成羣的年青漢子向那近代文化集中的地帶走去。他們是去謀生、去向都會要求生命的營養。

然而、結果不過是在都市的各角落里散佈着羣羣的流浪者。他們到都會里來、依然過着餓的生活。在這里、飢餓和都會的罪惡教給他們不顧羞澀的尾隨在老爺太太身後低聲下氣的行乞、教給他們趁人不備地偷一塊饅頭、教給他們想盡方法騙取些東西苟活。

農村里壯丁減少了、農村里婦孺餓瘦了、這是變動。然而演變動只帶給他們更多的不安。

在這餓的籠罩下、一個五百多戶的村舍里：——半月來、已經五十多戶不曾動鍋了。

其餘的住戶也只能熬一鍋米湯、家里的人喝完就去睡覺。

他們吃着豆餅、吃米糠、吃長在田間萎枯了的禾苗、也有人摘了樹葉拔了野草回來當珍品充飢；餓是這樣熾烈的燒着他們、他們吞嚼着都會中禽獸們所不屑下嚥的東西。

這樣情況所釀成的結果是：——

義塚上天天增加餓死的白骨。

茅舍的土炕上呻吟着餓倒了的軀體。

有人在最後一次飲食中摻入毒藥、就此永脫餓的樊籠。

有人忍痛捨棄了孩子、偷偷地跳在河里。

同時樹林中、屋梁上不斷地有人自縊、街頭、巷尾天天有哀弱的啼泣。生的掙扎、死的煎熬、

大地上處處顫盪着飢餓的吼聲、這聲音中有血、有肉、有不可掩飾的先兆——人將吃人了！

孩子們！這是社會平靜崩潰的先機、你們必須要挽救這危急的顛覆！不然、終會有一日、這千萬隻飢餓的眼色變成白熱的閃光、揭示你們一切的罪戾！這千萬隻飢餓的手臂將一齊振奮起來索取他們餓的代價！你們會聽見他們震驚宇宙的一呼：——在我們都將餓死的時候、也絕不能讓你吃得胖胖地！

你們、你們都是我的兒女、我所期望你們的是從事文化的推進；我所期望你們的是所有的手一齊聯合起來、共舉驚天動地的偉業；因此、我提醒操縱着安樂優裕生活的權威者：伸出手來、救救被飢餓壓迫着的父老兄弟姊妹！你們且再聽聽那顫抖的聲音：——

「農村破產了！」

「人將吃人了！」

「在我們都將餓死的時候、也絕不讓你吃得胖胖地！」

沙漠中的春（一）

伊人

月光如穎麗的嬰兒、昇上喀喇哈里沙漠的天涯、不健康的光線、霎時、籠罩了這一年四季、熱燥如一的沙漠地——神祕主權的所有者！

沙漠的邊涯、椰子樹下、寬大的影子埋沒了孤獨的靈魂、他——半年來在沙漠地上的流浪者、像虔誠的信徒、得不到主的青睞般的、歲月消磨過去了、而所尋找、所需要的東西還沒找到！

那時、月兒昇在半空了、散開的光華拉直了他孤鬼般的影子、這樣的踟躕着、回想着過去——黃金的時！

他的妻子安娜自從在數年前離他去後、數年的歲月對他像不見天日的生涯、物質的生活滿足不了他精神的需求、於是在春風蘇醒了大地的時光、他開始步行世界找尋他的安娜——六歲的兒子的母親！但是、從天涯流落到海角、經過了太陽炙人的夏日、秋思襲人的落葉日、嚴霜酷風的冬之日！他流經了繁華的帝都——羅馬、維也納、他漂過了德意志的生命流——父萊茵、他走過了美麗的大城——倫敦、巴黎！但妻子的影子却像夏日雨後的虹、又像春日葉上的露珠、雖然明知牠們是寶貴的、却不能保存支持到一秒鐘以上、在人們物質的手掌中！

所看的、是陌生人的面孔、流經的、是虛僞的人生、抓住兒子的手、啊、他的小小的兒子、五歲的生涯中便飽受了風霜之苦、奇怪的、便是他不言也不語、每逢可憐的、爸爸哀痛的攀住他的臉、「寶貝、可累？」種種慈愛的言語從嚴父的口中說出時、小孩搖搖頭、上下脣緊緊的閉着、眉毛一挺晶亮的眼珠寶石般的閃着光彩、「我們不是找媽媽去嗎？」無知的回答引起他深深的恨痛、「可憐的喬治、他不知他已失去了他的媽媽、永遠、永遠的」父子兩人的手緊握着、就這船將生涯消磨在等閒的春花秋月中！

歲月不留戀的過去了、直至一日、來到南非喀拉哈里的沙漠中！就是這一晚上、有着薄薄月光的一晚、他徘徊在椰子樹下、在附近的旅館中、軟綢的牀上、喬治無憂的小靈魂踟躕在夢魂之間！

遠處、高地的沙丘聳立着、月亮的光輝散漫的佈在沙上、輕微的思念掠過他的心竅、「如果她僅只在那上面顯身一刻、如果她是死了的話、便像安琪兒般的展開你白色的翅膀、讓我暫且瞻仰一下吧！我和喬治、都是熱烈的望着你啊！來吧、便和沙漠的燥風一同吹來吧、爲什麼在當初你要造成這樣一個分別呢？是甚麼的不足？是甚麼啊」？沙漠的駱駝、在遠處悲鳴着、似乎無可奈何的呻吟着予他以同情、孤零零的一個人、近處只有一座旅館聳立着一個簡陋的模型、啊多情的良夜、無情的人們、他沒精打彩的依在椰子樹幹上、終於屈服在這自然的沉默中了。

人生

袁笑芙

世紀是悠長的、我伏棲在上面。

我之人生是？用什麼詞藻？用什麼色彩？才能確切的象徵它呢？

苦悶、乾燥、灰色、憂鬱、不行！太消極了些。

波之漪、月之暉、劍之歌、銀河玉乳、孀婦的冷面天使的雪翼……這冷豔清潔的一切、才能確切象徵出我之冷豔的人生的呀！

「年年難過年年過、處處無家處處家」！

我懷着一顆被人世冷箭射穿許多血洞的心靈、又來到這遙遠的江南、萍寄勞形了。在這忽暖忽寒、乍雨乍晴的季節生活、令人好不悽悽！可是這一腔悽悽的愁緒、在素信『苦味終勝無味』的我、却仍覺一般的可愛且可嘗呢！爲了不願使這苦的世味等閒放過；除了借文字來抒寫我的胸中鬱結外、根本我也是一個不會用音樂戲劇來遣愁、或以用色彩來描繪生之淒涼的人啊！

在我目下所幹着的一種又縮陽壽、又榨心血的生涯中、可憐我滴滴腦汁、染成了我的字字句句、構成了血污斑斑的斷腸文章、但是爲了幾個能以延長命脈的臭味——金錢、所以我便日夜的一盤錢一個字的在鑿、天特別廉價的拍賣着我的滴滴腦汁！在這種生活方式中、我是受着「子職、幼長、人之責任」的義務重載的高壓的！暫時得到解放重載的輕鬆、那正是我自欺偷閒的喘息瞬間。永久得到解放重載的時候、那祇有在進入墳墓之後了——同時也結束了我的人生！

在脣脣相吻着瘋狂的一刹那、在心心互印着熱烈的一刹那、和卿卿我我化作一體的那一刹那；這僅是我的企圖和夢想。爲了代價的偉大、我不癡迷、更不敢草率嘗試！即是將來能以僥倖的享受、那我也認爲是一種意外的獲得的。

這種榨絞腦汁、煎熬心血的工作時而使我心形變方感到過度的疲勞；我每在切盼着長夜的安息迅速來到、同時爲着受了「子職、幼長、人之責任」的使命、又不得不強撐起骨骼、燃着心燈、來支持；延續這痛苦的殘生！

如果有人罵我這人太矛盾了、我絕對不強辯、也不加否認的、不過您得先來仔細觀察一下我的生活現狀再開口。

我不彷徨又將如何？我不矛盾又將如何呢？

我之人生是這樣的。

春日偶感

（七言古詩一首）

鷺紋

春回遍地滿黃芽、
心爲春愁亂似麻；
悵對春風思舊夢、
未知春色在誰家。

幽靈的悲哀

藍星

孤寂的靈魂曾跑向原野、爲的是尋求千年的古剎、在這裏安息百年吧！永遠靜聽山顛的晨鐘暮音。

敏感的靈魂安息了！始終未聽到山顛的淸音、醒來時它悲哀了！

但山顛已變成晶瑩的冰峯、於是上帝在嘆息了：

「可憐的幽靈喲！爲何聽不到淸音？」

幻想

希言

我現在是有一個這樣的幻想我要竭力的使它繼續延長；甯可犧牲上我的一切、然而却不願使這個幻想滅亡：

我跨上了黑爾姑斯山峯、張開了我龐大的喉嚨；我要拚命的高喊、給全宇宙的人類一聲警鐘！

啊！

這世界是已到了末日、不久的便要斷絕了它這最後的一絲喘息！甘心在受着撒但的驅使；眞宰將要把這箇世界粉碎！到那時正在爭鬥着的你們、也都一同化做了飛灰！

福（十一）

穆健

「老毛跟老朱全不是好東西！不是朋友！有意破壞我的前途！」

「爲了一個女人、犯不上和他們做無味的爭鬥！」

「不行、必須要給他們一個利害看！」

「有什麼厲害？」憤怒的結果、使他自己在內心裏作着意見的反駁、他感覺到他的心略微有些彷徨、躊躇。

「敵不過他們還是忍一下好！忍並不是恥辱、有浩然之氣才能忍、聖賢有浩然之氣！」他自己下了批判書。

「對、忍一下看！」

忽忽悠悠的他像失迷了方向他不知走到了什麼地方、他多少感到一點冬夜寒冷的威脅、他打了一個寒戰。

「洋車！」有三輛車子一同奔到子芳的跟前。

「先生！這兒！」

「先生！上車吧！」

「這兒您哪！」三個車夫爭着這份生意、倘若子芳是一件貨物的話、毫無疑問的他們要三一三十一的分開來拉着走去。

子芳上了「先生、這兒！」那一輛車子、於是他車夫驕傲的向着其餘兩個車夫笑了笑、便放開脚步奔馳而去。

十一

「你又去喝醉了酒！」子芳一進門一股濃厚而且惡劣的酒味衝着蓉香的嗅覺、她把鼻子抽起一些細小的縐紋厭惡的問他。

子芳沒有聽見一般、只管躺下去、現在慵懶把他整個的身子包圍了、他沒有一點力量來支撑着他再動作一下。然而他竟驚愕的跳起來、因爲他眞切的聽到了蓉香說了這麼一句話

「子芳、鄭叔死啦！」

他連忙揉開惺忪着的眼睛、反問了一句：

「什麼？誰說的？」

眼睛立刻睜大。

「從那里來人告訴的、並且經理請你去一趟！」蓉香走近了一面窓前、在燈色的下照映着她是那麼嫵媚嬌媚、但子芳現在一點也沒有注意得到。他征征的呆在那里、不發一聲言語。

「總是喝酒、總是晚晚的回來！」蓉香低聲的埋怨着他。

「不、以後我改。」

子芳的眼睛注視着腳尖！

「可憐他竟死了！」

搖了搖頭：「我太對不起他」又吐出一口氣來。

「蓉香！」抬起了頭、他看見蓉香在那靜默的站着：「給我一杯水！」

蓉香替他斟來、他貪婪的喝了下去、這杯水如同一付強定劑注射在他的血管、使他抖擻起精神來。他開始憂鬱的在地板上踱着一條窄短的路。

「我太忤逆！我儘做了一些太胡塗事！我太荒唐！」他責罵他自己、兩隻手扯着長頭髮、樣子近於瘋狂。蓉香恐縮着身子不敢向他發問、然而她又担心着孩子要被他震怒的吼叫驚醒。

忽然急遽的他扭過身來、兩手把緊蓉香的兩臂

「蓉香！」他凝視了會兒只是這麼叫了一聲。停一停他又急遽的把頭埋到她的懷里、他嗚嗚的哭了。

「你鎭靜一下、子芳、子芳！」她一邊勸慰着、一邊她的眼眶裏也充滿了淚。

「蓉香、我太糊塗、太荒唐了、妳不怪我嗎？」他嗚咽着語聲。

「不要再說了、過去的事情何必再提呢」。蓉香把兩條苗細的眉擠起：

「子芳、我並不埋怨你、因爲你現在是覺醒過來了。希望你不要再做胡塗的事」。

子芳依然是嗚嗚咽咽的。

「好的、止住你的淚吧。我甯肯看見你把你的血洒在有用的地方、而不願你把自己的淚落在一個女人的身上。」

「噢！」子芳猛然舉起了頭、奮力的睜圓一雙含有淚光的眼睛重念着

「甯肯把血洒在有用的地方、不把眼淚落在女人的身上。」

十二

天要亮了。早晨的時間雖烈死般沉靜。但、「鬥」是在沉靜中育成的。

光陸大戲院　平度路廿二號　電話七八三〇

京劇開演時間每晚七時至十二時止

今天夜戲

重禮四名之荀文唱兼青花
金牌小旦一派武做全衣衫

毛世來

北世菊　陳喜星　陳盛泰　何佩華　葉盛茂

全本　花田八錯

由小春蘭花田選將起至智深大鬧桃花村止

胡少安　沙世鑫　江世升

黃金台　九更天　連環陣

座價

座位	價
池座前十排	二元五角
池座中八排	二元
池座後三排	[illegible]
池座左右前排	[illegible]
池邊座	[illegible]
樓正座	[illegible]
樓正廳前排	[illegible]
樓正廳後排	[illegible]
樓東西廂	[illegible]
碼座	四角五分

先期售票　對號入座

明天日戲預告　毛世來　桃簾裁衣

白天電影　時間　起午後五時止　座價　樓上一律二角　樓下一律二角　雙片合演

《全部武俠門法偉大巨片》

駱駝王　荒村怪俠

△驚險△興奮△勇敢△緊張

光陸電影院　海泊路六十三號　電話七一九一七號

時間更改　每日一時起至晚十一時止循環連演　星期例假十一時開演

票價　頭等五毛五分　二等三毛三分　三等二毛二分　小孩一毛

十八、十九、二十連演三天

大中華影片公司出品

全部義俠巨片

王元龍　王徵信　主演

銀槍盜

○銀鎗盜大胆救弱女！　○受毒刑英雄不招認！

悲痛：　慘傷：

下期開演　濟公活佛　三集

中和戲院　青島山東路北首　電話二六二三號

坤伶泰斗　張文琴　王鴻福

秦月樓　韓子峯　筱王虎臣　楊壽山　孫慧霞

朱瓏卿　粉艷芳　王韻清　雪艷梅　林纓雲　劉湘臣

午戲一時開五時止　夜戲六時開十一時止

午戲　坐樓殺媳　連環套

夜戲　十本　火燒紅蓮寺

午戲　池座每位六角　樓座每位四角　碼座每位二角

夜戲　池座每位一元二角　樓座每位八角　碼座每位三角

金城大戲院　地址西大森（合記）南村路

評戲皇后劇界明星

芙蓉花

王東坡　趙雅蓉　筱荷花　趙艷蓉　劉金霞　劉艷香　筱活猴

張寶樹　趙德廣　趙連喜　王秀琴　李繼宗　寶玉策

午戲十二時開四時半止　夜戲六時開十一時止

午戲　後娘打子　後部絲絨計

夜戲　醒世鐘　黃氏女遊陰

午戲　池座六角　樓座四角　碼票二角　加捐一成在外

夜戲　池座八角　樓座六角　碼票二角　加捐一成在外

光陸大戲院東鎮分院　福寺路六十三號　電話四二〇五〇

循環開演　每日起午十時至晚一時止　星期例假前

票價　樓上三角　樓下二角　兒童學生一價

十七、十八、十九連演三天

友聯影片公司出品　全部神怪法門巨片

汪優遊　領銜主演

濟公活佛　三集

◎深山中濟公見鬼怪！◎燒樓房雷明中機關！◎使迷藥神倫裝假死！◎求濟公願作小徒弟！

下期開映　孔夫子

發批

火油　機器油　生髮油　大車油　朝鮮草繩　臭油

雲記商行

青島　河南路四十九號　電話六一六二號

上平安影院　滄口路二十二號

時間　每日午後一時起至晚十一時止循環開演　星期例假前午十時開演

票價　頭等五角　普通四角　學生童三角　一律一角

今天日夜公演

上海國華影片公司出品

明星影片公司攝製

全部有聲社會黑暗歌舞哀豔愛情巨片

白璐明　龔稼農　嚴工上　譚志遠　朱少泉　趙珍妮　合演

陳鏗然　鄭小秋　主導

紅粉飄零

一個是冤禽獸夜！　一個是多情種子！　爸爸爲錢玩弄老命　小姐爲錢失掉貞操

下期公演　中日戰爭時事新聞　朝日新聞社實地攝製名貴巨作！

CAPITOL　金城電影院　湖北路廿七號　電話七六三六

優待加客只限價　二元一角　一元二角　七角　半價　一元一角　七角　四角

（一九四〇年新）

全部五彩精美武俠鉅片

「羅賓漢」之兩大主角再度合演

埃洛爾佛林　奧麗薇哈弗蘭

領銜華納公司千餘明星通力合演武俠全部緊張片

熱血男兒

下期開映　碧玉生香

FOLOZU　福祿壽

每日開映五場　二〇〇　三五〇　五四〇　七三〇　九二〇

十九、二十、連映二天

介紹熱豔的大規模的草裙新舞

由檀香山小姐領導　請三百名美人參加

喬尼唐斯　曼麗卡蘭兒

領銜主演挑撥性歌舞趣情名片

夏威夷之夜

"HAWAIIAN NIGHTS"

迷人的南國之夜、不少旖旎風光！

富家子棄業組樂隊　熱女郎月下唱情歌

下期公演　小天使

明星大戲院　安徽路六號　電話八九二六

每日五場　循環開映　二〇〇、三五〇、五四〇、七三〇、九二〇、

六月十九日起連映六天

賈萊古柏

安珠麗芝。大衛尼文

及演員萬餘人合演

悲壯戰爭巨片

孤軍血戰記

[illegible]

下期公演　滿室生春

本刊每逢禮拜三日發刊。內容歡迎關於戲劇與電影之理論及消息之報導。來稿請勿過長、逕寄本刊。欠資不收。

向影院及觀衆進言

青民

日見繁榮的青島市、一般市民最近對於電影的認識和興趣、確較以往進步了、票價雖較以前增加、而從影院門前擁擠情形、就可看出觀衆却是較以前有增無減、但由於影院當局的管理欠妥、和一部份觀衆未能澈底遵守公共秩序、以致有時秩序非常混亂、我們深感電影雖屬一種娛樂、但影院秩序良好、却足加强市民對於遵守公共秩序的觀念、所以影院當局和觀衆們應當共同合作、負起改善的責任、我們謹以後列幾點意見、貢獻給本市影院當局和電影觀衆們。

本市影院、向係各場銜接映演、開演中途觀衆進出頻繁、頗礙他人視聽、如遇佳片、竟有預購站票、在內立候者、在目前觀衆日增情形之下、似有改爲分場開演的必要。

分場制對於影院是有利無損的、例如在現行續映制度之下、觀衆之連看數場及首場將完時入座或末場開始時離座者、即爲影院之損失、同時影院當局因無法計算空位、使一部份收票員有隙可乘、舞弊走私、如改爲分場制、則以上缺點均可避免、我們敢說只要是佳片、觀衆決不會因不能連看而放棄不看的、福祿壽放映「絕代艷后」、「比翼雙飛」、明星放映「白雪公主」時都曾一度用分場制、但上座并不因之減色。

每場終了時、至少須在二十分鐘後、方許次場觀衆入座、使院中汚濁空氣、藉此出清、在現行制度之下、最後數場空氣惡劣已極、此點有關公共衛生、望衛生當局注意督促矯正之。

優待學生半價、似乎應當以五時後各場爲限、如遇含有教育意義之佳片、不妨在星期早晨加映一場、專門招待各校同學、現在各校學生間有因急於先覩佳片而甯願缺課者、實非良好現象、還有學生走私（當然不祗是學生）、據本報學生生活專頁刊載、簡直是家常便飯個中能手、甚且引以爲榮、此事非但使影院受損、間接增加觀衆負担、且足養成青年營私舞弊的心理、以上二點關係青年前途至大、希望教育當局注意及之。

最後、記得幾月前趙市長曾發表訓話、勸戲院觀衆遵守秩序、但影院秩序依然不能令人滿意、譬如購票時爭先恐後（二）携嬰孩入院（三）進院後不脫帽（四）代他人預佔空位（五）隨地吐痰（六）高聲談話或拍手叫好打哨等。還有損人而不利己、以破壞爲洩憤的「割毀椅座」、這是每個影院都曾不時發現的、而於今尤烈、爭關觀衆私德、但也防不勝防。還有毆打茶役或職員的事情發生——國人和外國人都曾有過、甚至學生、這是筆者親眼看的——關係個人私德還是小事、防害公共秩序却是大事。

麻瘋女

談瑛梅熹合演

從電影中提供一個特殊問題作爲描寫的對象、而這一個特殊問題是有關一般人福利的、我們認爲就有一看的必要。

「麻瘋女」便是提出麻瘋這一痼疾、它的爲害、以及舊社會對它的誤看、或許、在江浙的人們、很不知道麻瘋究竟是怎樣一種病、但上海有一個麻瘋救濟會的組織、杭州亦有一個麻瘋病院、這却是大家知道的、所以麻瘋即使限於廣東地方發現、而仍然值得爲一般人研究、馬徐維邦屢次導演了恐怖片之後、這一次却把這麻瘋病作爲新作題材、憑他對於恐怖片的經驗、即以一部分恐怖氛圍、强調麻瘋的厲害、這在他可說不全是新的嘗試、同時較無甚意義的恐怖片、是勝着一籌了。

我們不能忽視卷首語、影片展開便有以下一節說明「麻瘋、癩疾也、當滿清中葉、科學未昌、醫術簡陋、患者惟待斃而已、其唯一挽救方法、曰過癩、否則疾發、雖骨肉不相顧也、且易傳染、以故人皆畏避、甚於洪水猛獸者。」

假使把這些話放過、那末少數觀衆還以爲片中所述、麻瘋病傳染於人後即可救己這一段荒謬的說素、倒是眞有其事了、而在片末、劇作者投一般觀衆所好、來了一個 Happy.eldind、談瑛的麻瘋、突爲毒蛇治愈、而與梅熹團圓、這裏梅父有一句話、「大概以毒攻毒吧」、我們倒可研究、麻瘋是有救了、」這話也不可忽略、因爲毒蛇治愈麻瘋、縱或有神效、但要是不遇到毒蛇、豈非還是徒然、這便有進一層促喚大家起來研究這「以毒攻毒」的意義、使麻瘋病一直有救、以上兩點是觀衆對「麻瘋女」應有的認識。

「熱血男兒」男主角埃洛艾弗林

全片演出、十分緊張、在馬徐過往出品中：是成功的一張、足以娩美「冷月詩魂」把一個簡單的悲劇、在揉情的手法上、加以强調、開場即描寫麻瘋的可怕、一羣差役、拘捕瘋人於市、那種高速度的處理、與「熱血男兒」開場倒有異曲同工之妙、梅熹出場以後、立刻又轉入揉情之境中、緩慢靜恬的調子、充分地勾劃了這一流落他鄉者底悲哀、彼被迫與談瑛結合、及知談瑛實爲麻瘋女、這又激起了高潮、然而接着又追敍梅熹過去爲後母凌辱的描寫、那正是悲劇中的悲劇、這一節精細的描摹、賺取了女性觀衆的熱淚、等到梅熹別妻返家、然後趕考、談瑛瘋病發作被逐、與梅熹重逢、以至談瑛依不願誤梅幸福、自殺不遂、在暴雨聲中飲鴆、而病霍然、這些過程和高潮、都見不弱的。

梅熹在前半部的演藝、有至可寶貴的成功、（我以爲他演這一種戲最相宜）、談瑛具有演戲天才、也很能勝任這一吃重的女主角、其他配角均甚適當。

這是一部很見導演精細而在各方面技術有成就的佳片、特別是音樂配奏、雖屬西洋曲子、但十分幫助演出效果。

蓓

女泰山桃樂珊拉摩

嘉

當桃樂珊拉摩拍完「獸國女皇」以後、她說她再也不願意裝那種赤身露體的土人了。

「我最怕穿游泳衣」她說：「我要穿衣服、漂亮的衣服」、可是聯美公司巨頭桑麥高溫好像存心同她作對似的、所以在青演過未久的五彩片「獸國情侶」之中、仍然是要赤身露體的、實在的「桃樂珊」是半裸着、穿着游泳衣、而且有着那美麗的長髮（她的髮在好萊塢也算是最長的了）實在是可愛而健美的。

桃樂珊拉摩、現在是不再想穿漂亮的衣裳了、因爲全球的觀衆、對她的評論也都是說：「你是健美的、假如讓衣服把你的健美遮蓋住、未免太可惜了」。

桃拉珊生於新奧蘭、在中學讀了一年、她忽自動退學、她說、母親爲供給我上學、日以繼夜地工作、她太辛苦了、我要去幫助她。

一九三一年、桃樂珊去參加賽美會、這次是獲得了「新奧蘭小姐」的榮銜。

在一九三七年頭髮比賽會中、還獲得了第一、她在未入影界之先、曾經在播音界裏出過一陣風頭、也就是靠着播音爲進身之階、這才引起派拉蒙公司的注意、而上了影壇。

桃樂珊是好萊塢最富魅力的女星、她的作品已有「獸國女皇」、「野玫瑰」及「瑪德里未次車」「南國女兒」「南海潮」「北海漁俠」「獸國情侶」等等。

桃樂珊在「野玫瑰」及「瑪德里未次車」、「北海漁俠」等片之中、都是穿着她理想中的漂亮的衣服、可是也並不見得比穿游泳衣健美罷？

她的體態最適宜半裸之服裝所以有「熱帶美人」之稱。

露易絲倫娜與「戲劇學校」

歌帆

露易絲倫娜、由「齊格飛」而上銀幕、由「大地」而成名、至「幽期密約」而成好來塢紅星。現在好來塢整個影壇上、在女星羣中除去了皐后蓓蒂黛維絲以外、就是露易絲倫娜了。只要對電影藝術稍有點認識的自然會公認的「戲劇學校」的放映更足以證明她的藝術表演大才！在表演的技巧上、內心的比外在的要困難得許多、倫娜的特長也就在這裏。在劇中、她有一段說謊的表演、雖然說謊、但並不感到說謊的無聊、而令人感到眞摯和熱情。她忠於藝術、爲藝術而犧牲的精神是值得欽佩的。

在劇壇上、或者影壇上、一個演員的成名、是很不容易的事情。紅星阻止新的人材的進益、和成名巨星之壓迫無名演員、是傳統的不變法則、劇中的倫娜、能够在戲劇學校中不避堅苦的奮門、以至於成名、中間經的艱苦、或許是她自己本身的經過吧！

話劇在南京

笑芙

首都南京、日來天氣炎熱、寒暑表的水銀柱升到華氏的九十度以上。馬路兩旁星佈羅列的流滯滿了賣甘蔗汁荷蘭水的小販。優閒階級的享樂闊老、除了在莫愁湖中買隻畫舫、叫幾個歌女伴着做月下泛舟的唱蕩外。就祇有跳舞和觀賞戲劇可以遣興了！皮簧劇院雖多、然伶人能唱做盡臻上層者實鮮其人、所以平劇在南京一向是暮氣不堪的。現在能吸收廣大觀衆情緒的要算話劇了、娛樂場所多匯集在夫子廟一帶商業薈萃的地方。如中央大戲院以演話劇爲常年營業。虹光話劇院亦頗發達。西

麗都花園話劇場最近尤爲利市三倍。該園不日將露演曹禺名著之「雷雨」一劇、故頗惹得首都愛好斯項藝術者之注意。票價雖在一元五角以上、但已於三日前宣告售罄矣！向隅者自多、殊不知一般話劇迷將如何以自慰也

滿映星羣

李顯庭

在影壇上、可稱爲後起之秀吧、在時間上、雖然比較別人並不怎樣落後、但是被人們注意、還是最近的事情、「鐵血慧心」是他的處女作、這部影片、奠定了他在影壇上的基礎、那雄偉的體格從事於警士的正直而神聖的工作、喚起了多數人的同情。

季燕芬

這是被影迷們譽爲江南燕、年青美麗的少女、她是於繁華都市的上海、長於小巴黎的哈爾濱、從幼年時代、就在父母愛護中、養成了賢淑而活潑的性格、康德四年十一月、從冰天雪地的哈爾濱、隨着大批的電影藝術使節、來到了輝煌的國都、加入了才具成型的滿映畫協會、處女作是「七巧圖」、在這部影片中、她獲得了相當成功的演技、此後「知心曲」、「七巧圖」、「富貴春夢」、一直到「煙鬼」、她的聲譽是一天比一天被影迷們頌揚着。

許多人已經推測到、季燕芬將是滿映的第一人、她也將被推崇爲滿洲電影界的第一人、她不但頭腦靈活、有很高超的表演天才、就是對於私生活的拘謹、明朗的大性、都是她成功的好條件。

我們祝福着這隻乳燕、向晴朗的高空、努力向上飛

法。

廣順公司

有各界見所未見的特種花式綢緞
有各界意想不到的格外便宜價錢
置身敝公司購貨有說不盡的愉快

▲花式專家 ▲綢緞總匯

業已開幕 歡迎參觀

破天荒大貢獻

▲精裝洋服 ▲時裝大衣

是本市唯一專售國產及各國呢絨百貨大商店

山東路中門牌一三九號電話 三七二一 四五七六號

兒科良藥

表飛鳴

【主治】小兒瀉痢 乳兒綠便 小兒消化不良 小兒便秘 乳兒嘔吐

【特徵】◇本劑絕對安全、縱然應用大量、亦無妨碍。◇本劑味甘而美、小兒喜歡樂服、絕無厭忌之人。

（詳細仿單函索即寄）

本劑有粉劑及片劑兩種

各大藥房均有經售

株式會社 武田長兵衛商店

總行 日本大阪市東區道修町 天津辦事處 天津日租界旭街

青島辦事處 青島莒縣路一號

40(5)83

補血 滋養 强壯

保利他民

女性的良伴 轉弱爲强的捷徑

【主治】產後・手術後的衰弱 四肢陰寒・虛弱體質 胃弱・食慾不振等

（詳細仿單函索即寄）

【包裝】一〇〇瓦 二〇〇瓦 五〇〇瓦

各大藥房均有經售

株式會社 武田長兵衛商店

總行 日本大阪市東區道修町 天津辦事處 天津日租界旭街

青島辦事處 青島莒縣路一號

40(5)100

怡和金筆商行

啓者敝行因另有他圖不欲前圖於六月十八日正式歇業前售出之牌各種水筆概由青島美利時分行負責修恐未週知特此聲明敬希公鑒

怡和金筆商行啓

尋于文鴻

文鴻知悉自汝離家將近一月未返父母朝夕惦念不知流落何處見報之日即可速回如無川資來信告知以便匯款不誤

父于進恭 母于周氏

遺失聲明

逕啓者敝人持有之中華民國二十九年五月十五日中國聯合準備銀行天津分行開出津字第四一三九八號杜志孝抬頭中國聯合準備銀行青島分行付款匯票一紙計國幣五百元整今已遺失除向該行照章掛失止付外特此登報聲明該匯票無論落於何人之手槪行作廢

杜貴堂啓

解除婚約啓事

敬啓者鄙人於民國十八年在濟南曾與次子丙裕訂張葆齡之女爲妻迄今十載不知彼方下落鄙人恐彼此兩誤起見特此登報聲明解除原有婚約

呂蓋臣謹啓

經濟

生油生米現貨穩靜
期貨交易平淡
後場人情萎靡市況下沉

本報特訊　十八日現生油暨生米市況、人情平和、保持十七日之原價交易、期市初開尚穩定、繼因人情低昂參差、鼻衷一是、市況乃反雲覆雨、少有微波、然外口無何變化、故此市亦不過平淡而巳、後場追逐前市萎靡之氣、悠忽下沉、不見佳象、刻間人情頹廢、觀其人勢、如申津市價依然乏神、本市則恐有續疲之虞云。

重新袋則無何軒輊云。

又訊　十八日雜貨市無甚變化、糖價略疲數角、紙類則無甚交易云。

棉紗市交易不振
期現貨皆告疲

本報特訊　棉紗棉布現銷沉滯、兼外口市氣不振、故交易不親、目前市況極難好轉、至於期市人情、近日轉趨傾低、故市價一再疲跌、前市因外匯未動、申市平和、標金少疲、故棉情虛萎、雖無大疲、然市情迷離、乃盤桓下降、竟有一去不返之勢、杳近中連日疲跌不少、今後或能平和云。

蔴袋價略漲
雜貨無變化

本報特訊　十八日蔴袋價呈微漲之勢、新綠杠蔴袋爲二元七角、較十七日漲一角、

河北小麥豐收
總計達二十二億八千餘萬斤

北京十八日中華社電　本年華　新麥之收穫、頗爲各關係方面所注目、茲據河北省區四特務機關、分就各區調查、已將民國二十九年度河北省小麥收穫預算調查告竣、據此而知、全省內總計約二十二億八千一百九十六萬一千斤、較去年收穫量約加二成、面積約增加三成、按各地區別、收穫量如左、（單位爲斤）河北省機關地區四三五二七六、天津機關地區七八一〇五三、北京機關地區二九六五四九、石門機關地區五六九八〇三、共計二二八一九六一云。

北京市當業
周轉不靈
將謀補救辦法

北京通訊　京市各當商、自四月一日各銀行停止放款後、各商於經濟上紛感支絀、均有不能支持之勢、因是一般貧民亦間接遭受相當影響、大有「有物無處賣錢」之概、京市當業公會有鑒及此、爲維護同業營業及救濟貧民起見、頃擬於最近期內、召集同業代表舉行會議、共商補救方策云。

本月第三週
濟經濟概況

濟南通訊　濟市六月中第三週之經濟概況。

棉花、濟南無入貨內地上市停止、行市唱百三十元乃至百五十元、購買困難、現在雨量少預想約六成收發育不良。

棉布、因巴黎陷落、觀測物價之下落受上海暴落之餘波、預想華商方面有統制氣分、因自戒氣味、交易停頓因值端午節後、無實需今週殆無交易、行市較前週末棉紗布下落百五六十元、棉布下落五元。

小麥、新貨日漸上市唱二十二元五角、製粉方面以高價購買中沿線合兒莊方面一日約三百乃至五百包、濟南方面因收獲不良未料上市、一日約三百餘包、雜穀上市交易閑散、行市保合。

落花生、因值端陽期交易殆停止、生油因一般物產下落、亦軟化、週末行市唱五十元六角、成交貨一日二萬乃至三萬斤。

南京民食問題
已臻嚴重階段
存底稀薄漲風無止境
米粮鋪交易化整爲零

南京通訊　南京市米粮問題、已臻嚴重階段、不但漲風漲無止境、勢將發生斷檔之虞、連日有關當局、雖正在設法、力謀開源接濟、惜市存稀薄、遠水近火、危險殊甚、日來河下來源、除外江到糙米三百餘担外、內河郞行、俱無點綴、加之城內外各行號存米、綜計不足五千担、情形極度緊張、昨經集議、爲維持升斗小民零星之需計、交易化整爲零、城內各米鋪、每人限購五升、事苟延、以待後援接濟、漲勢仍形激烈云。

金價連日狂跌
津市物價回落
大批食粮將到民生無虞

天津通訊　津市場物價近數日來、漲落無定、據探悉、津市各種物價以及食糧價格、據查應有低減可能性、一方面以來源充足、一方面因金價行市暴落、致使一般物價低降、爲當然之趨勢、此種現象頗予民生莫大之利益、並悉此次金價跌落、實由歐戰之影響、今後必仍將下跌、聞昨日本市足金行市、巳由六百二十元一兩、落至五百七十八元、此外美金行市、亦在下落中、至食糧價格如能隨之減落、固爲當局調劑之功、但實際來源之充足、尤爲最大原因、並於最近期間將有大批食糧運抵來津、以資調劑云。

牟平縣小麥
收穫尚佳
文登秋禾茂盛

牟平通訊　本縣自去歲因旱潦風、二災、收成未足三成、今春復蒙旱象、縣署正在籌購糧石、積極救濟之際、復以天氣亢旱、影響二麥收成、人心不無惶惶、周知事當一面提倡鑿井、以圖救濟、一面發起祈雨、藉安民心、於五月十二日在縣域設壇、率全縣官紳、虔誠祈雨、時萬里晴空、毫無雨意、不意於是日正午烟雲突起、大雨傾盆、牟平城周三十里內、內沾甘霖、雨量約十五公分、於五月二十日又得雨一次、六月三日得大雨一次、全縣境內、悉行透地、除小麥因落雨較遲未能充分發育、穫益輕微外、而秋禾播種、則毫無問題、至於本縣今歲小麥種植面積、爲二十四萬官畝、每畝收穫量本年每畝爲五十四斤、（較前年減二十七斤）、本年總產量估計四十五担云。

文登通訊　本縣自入春以來、天氣亢旱、復遭冰雹之害、以致二麥歉收、災象已成、而秋禾甘藷（地瓜）乃爲全縣民生主要食物、迄未能如期栽植、民衆憂形於色、縣知事目覩情況、殊爲焦慮、本月三日午後八時、濃雲密佈、細雨連綿、直至次晨六時始止、測得雨量約六五公厘、秋禾日漸茂盛、其甘藷、亦全行栽植云。

美商務部宣布
上週輸入金銀統計

上海電　據華盛頓訊、商務部頃宣佈美國曾於上星期中、輸入黃金五·三二一·四七七·三三三美元、其中四八三·三五三·三七九美元來自加拿大、二一·七六二·四五四美元來自英國、三·五六七·四七七美元來自印度、一六·五七八·六一〇美元來自南菲聯邦、三·九〇八·二六四美元來自瑞士此外外國政府名義封存、在值三九·九·八〇一·二二三美元、因此外國政府在美國境內所存之黃金總數、巳達一·六八六·七〇三·八八九美元之鉅、又上星期中輸入之白銀、共值一·二〇〇·四七一美元、其中五六〇·三二一美元來自墨西哥國、一〇五·七九八美元來自加拿大聯邦。

美英匯兌率
將制定官價
英銀行請美協助期合作禁止黑市

紐約電　英倫銀行已請美國各銀行、合作制定英磅「官價」、以期於三星期內禁止「自由」市價、同時此間銀行界預料紐約各銀行將接受此建議、惟彼等尚須先行得諗新計劃實施之詳情、聞外匯委員會現正商討擬向英僑銀行探詢之各節、外匯市場今頗安靜、價格上落甚微、對倫敦之匯價以三、七五開盤、而以同價收盤。

北京食粮市
上貨踴躍
價格繼續跌落

北京通訊　京市食粮、邇來由各地源源輸入、各糧棧存底增厚、大米因南北物資交換、輸入量激增、麵粉正值華北小麥收穫豐富之時、製粉原料充足、河南新鄉綠龍牌、保定紅綠太極圖麵粉、大批湧進、雜糧近日來源雖不甚旺、受麵粉跌價影響、行市被軋落、又因蒙疆與聯銀借款、以雜糧抵押成功、嗣後大量北口雜糧輸入京市、問題解決、一般糧商、有鑒及此、種種刺激、均使進戶買進心氣、售戶勒價不賣之念、俱轉爲誠弱、各糧商到市交易者較往日驟增、市況極呈繁華景象、而買賣雙方心氣、竟趨一致、行市前途均着跌落、價格開出、售者不敢勒價待沽、購者吸納遲延、市況呈供過於求、麵粉每袋跌有一角至一角五分、大米成色較佳、銷路不振、每包跌有一二元、次米購者較廣、價格持平、雜糧除零星粮商背納購、多數大戶均觀望袖手不前、市況一蹶不振、每百斤開價、跌有六七角不等云。

本市日需品零售物價調查表
民國二十九年六月十八日

種類	單位	價格	比較前日漲落
糧食類			
炮車麵粉	一袋	16.00	
綠火輪麵粉	同	15.10	.10
一等大米	每市斤	.60	
二等大米	同	.58	
小米	同	.29	
江米	同	.38	
包米	同	.24	
綠豆	同	.26	
高粱	同	.23	
調味類			
豆油		.64	
香油	每市斤	1.00	
生油	同	.55	
醬油	同	.25	
糖	同	.75	
醬	同	.32	
鹽	同	.10	
雞肉類			
雞卵	百個	7.00	
豬肉	每十斤	7.50	
牛肉	同	7.00	1.00

種類	單位	價格	比較前日漲落
菜蔬類			
地豆	每市斤	.14	
薑	同	.25	
大白菜	同		
小白菜	同	.08	
油菜	同	.08	
芹菜	同	.08	
菠菜	同	.10	
大葱	同	.06	
大蒜	同	.20	
豆芽	同	.10	
豆腐	同	.15	
香菜	同	.20	
魚類			
銀刀魚	每市斤	.20	.05
黃花魚	同	.13	.05
紅頭魚	同	.15	.03
偏口魚	同	.30	.10
燃料類			
塊煤	噸	24.00	
粉煤	同	19.00	
煤球	同	20.00	
劈柴	十市斤	.27	
火油	桶	20.80	
汽油	桶	22.75	

內外市況

本市市況
（六月十八日）

○棉布期貨前場
六月開 34.70
最高 34.70
最低 34.30
收盤 34.60
成 950件
七月開 35.50
最高 35.60
最低 34.90
收盤 35.275
成 8875件

○棉紗期貨前場
六月開 903.00
最高 903.00
最低 895.00
收盤 895.00
成 100件
七月開 930.00
最高 930.00
最低 922.00
收盤 925.00
成 200件

○土產期貨前場
生油
六月開 58.50
最高 59.70
最低 58.00
收盤 58.40
成 34車
七月開 60.50
最高 60.80
最低 59.60
收盤 60.50
成 512車
生米
七月開 30.00
最高 31.00
收盤 30.50

土產現期
生油 55.00
成480簍
生米 29.00
成 1600包
生果 24.00
27.00
成 1000包

○棉紗現貨
16支
銀月 1050.00
1035.00
寶來 1000.00
豐島 940.00
20支
寶船 1100.00
藍鳳 1090.00
1080.00
五星 1100.00
銀月 1125.00

○棉布現貨
彩球 34.50
雙龍 36.70
36.80
36.00
36.40
三桃 35.00
三角 35.90
花鳥 35.50
35.70
35.00
35.40

○麵粉現貨
砲車 15.85
火輪 14.80
14.90
雙鉄 14.75
游魚 14.40
飛鷹 14.80
鳳凰 14.30
兵船 15.50

○雜粮市
海州苞米 20.50
21.00
高粮 18.50
19.00
膠州小米 25.00
25.50
高密小麥 30.00
濟南綠豆 23.00
青口元豆 23.00
青口豆餅 16.50
本街豆餅 17.70
生餅 14.50

（六月十八日）
○棉布期貨後場
六月開 34.00
最高 34.20
最低 34.00
收盤 34.00
成 550件
七月開 35.00
最高 35.00
最低 34.40
收盤 34.40
成 7275件

○土產期貨後場
生油
七月開 59.80
最高 59.80
最低 58.50
收盤 58.70
成 495車

海外市況
（六月十八日）

各國金銀塊
○倫敦金塊
現貨 168.0
○倫敦銀塊
現貨 23又0分之0
期貨 21又16分之11
○紐約銀塊
現貨 34又4分之3

○東京短期 前場開盤
新東 139.80
鐘紡 167.30
滿業 73.80
日魯 72.90

○大阪短期 前場開盤
新東 139.90
大新 71.50
鐘紡 166.90
滿業 無市

○東京匯兌
對美
賣23又16分之7
買23又32分之15
對英
賣1、3又16分之7
買1、4又16分之15

○正金銀行建值
對美23又16分之7
對英13又16分之7

○東票交換相場
80元又4分之3賣
81元又4分之1買

○大阪棉花 前場開盤
六月 69.50
七月 無市
八月 無市
九月 無市
十月 無市
十一月 無市
十二月 無市

○大阪棉布 前場開盤
六月 2.920
七月 3.080
八月 3.285
九月 3.415
十月 3.530
十一月 3.570
十二月 3.620

○大阪棉花 前場收盤
六月 無市
七月 無市
八月 無市
九月 無市
十月 無市
十一月 無市
十二月 無市

○大阪棉布 前場收盤
六月 2.940
七月 3.090
八月 3.285
九月 3.430
十月 3.540
十一月 3.585
十二月 3.635

○紐約棉花
七月 10.06
現貨 11.89

○新約定
七月 10.31
八月 9.22
十月 9.09
十二月 8.97
一月 8.83
三月 8.69
現貨 11.09

（六月十八日）
○大阪棉花 後場開盤
六月 69.50
七月 無市
八月 無市
九月 無市
十月 無市
十一月 無市
十二月 67.50

○大阪棉布 後場開盤
六月 2.930
七月 3.095
八月 3.290
九月 3.440
十月 3.580
十一月 3.620
十二月 3.675

○大阪棉花 後場收盤
六月 無市
七月 無市
八月 無市
九月 無市
十月 無市
十一月 無市
十二月 無市

○大阪棉布 後場收盤
六月 2.960
七月 3.115
八月 3.310
九月 3.530
十月 3.640
十一月 3.680
十二月 3.730

○東京短期 後場收盤
新東 141.70
鐘紡 168.40
滿業 73.90
日魯 72.90

南京煤荒打破
恢復從前交易
水脚倍增售價未減低

南京通訊　南京煤市一度受蚌埠把禁之影響、交易幾瀕於休市狀態、日來經煤商設法搬運、來源封鎖、業告打破、第沿途水脚倍增、叫價難疲、本市新記公司所運之頭批貨、頃已抵埠派銷、各號門銷、均有點綴、各煤開盤、以水脚關係、售價與前市彷彿、現市交易、仍以中興煤居多、開平鴻基等煤、依然缺貨應銷、據煤業中人談、華北當局、一度與華中方面磋商、以物資互惠交換、最近期內、煤市來源、將有復產之望、燃料恐慌、不致日造危境云。

赤金價微升

本報特訊　赤金價自因歐戰影響、降至五百元後、呈平和之象、乃自十七日又微漲十八日掛牌爲五百十元、外售加價二成、銀價仍爲四元五角云。

京新麥上市
每百斤開價 十二元六角

北京通訊　近畿各縣小麥收割竣事、所播種大麥業至成熟時期、收穫亦極豐盈、連日農民運京銷售者頗衆、伏地新大麥上市、每百斤開價十二元六角、糧商因門市銷售有燒鍋商糖房收買、用作製品原料、全市共成交一千五百斤云云。

糖市無變化
市氣呈堅硬勢

本報特訊　本市各種糖價、日來無甚變更、十七日宇字白糖每百斤八十五元、赤糖五十九元、太青糖五十元、雖無甚漲跌、然市價看硬、買主有頗感買不到手之勢云。

掖縣小麥產量
每畝約七十斤

掖縣通訊　本縣共分十區、現有四區被匪擾亂、對於本年小麥之產量不詳、其餘各區、入春以來、恆暘不雨、麥禾漸已枯槁、秋稼尚未播種、刻據調查、約可種植小麥十七萬四千畝、惟時下尚未登場、究竟收穫數量無憑懸揣、僅據一般農人報告、每畝可望七十斤之譜、共約收穫十二萬一千八百餘担、查掖縣全境約八十萬名口、縱照前數收穫、亦不敷六區五十餘萬人口食用云。

北京織布工廠
產量統計

北京通訊　北京市內織布工廠、大小共計有一百三十餘家、以崇門外最多、近因棉布價格高昂、各工廠無不努力增加產量、記者最近調查京市織布狀況、人力織布機總計有七百二十三架、電力

△出口貨物

大連丸十七日去大連　落花生、一一二包、鮮牛肉、二五箱、麥酒、四〇桶、蠶豆、六〇包、自轉車用品、五箱。

釜山丸十九日去上海　精鹽、二五〇〇包、豆油、一〇〇簍、豆油、五〇大桶、鹹魚、一九八桶、藥材、一四包、煤炭、一〇〇噸、硫酸鹽、五一八包、鹹料、一〇〇包、蘇打、五〇桶、透明紙、三〇包、雜貨、二五一件、豆餅、七〇〇〇件。

湖北號十九日出口　烟台貨　顏料、七箱。　天津貨　白蘭地酒、四五箱、汽水、一〇箱。

△進口貨物

湖北號十九日由香港來青　糖、二〇〇〇包、海菜、四七包、碎米、二包、竹布、五箱、新蔴袋、六九三捆、葵扇、一四〇〇捆。

武俠小說　舞鶴鳴鸞記
王度廬著　鏡海畫

第五回　艱苦求師決心擎樑柱　風塵走俠豪氣逼崑崙　(6)

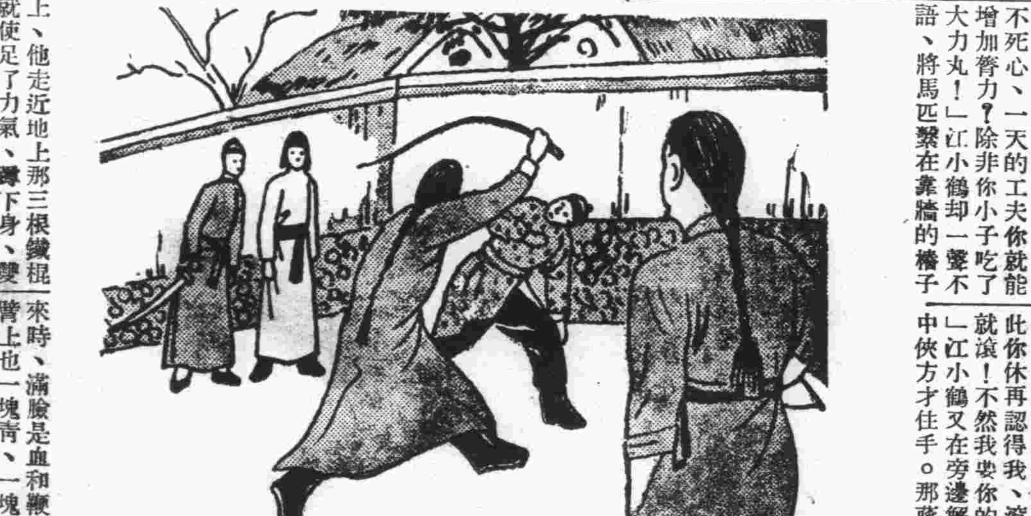

我想我好好歇一天、明天再去舉、准保能夠舉起來！」焦德春聽了半天、便更覺得驚異、發怔了半天、就點頭說：「可是這樣也好、如果你在閻中俠的家中去住、那程八便不能奈何你了。因爲程八雖是本地的惡霸、但他還不敢惹閻中俠。」江小鶴點了點頭、又微微冷笑說：「程八的事大哥你放心！我不怕他。大哥你不是後天才走嗎？那就有什麼話明天再說、你先叫我歇一天、明天我好舉得起來那根鐵棍。」焦德春點點頭、隨就走了。這裏江小鶴就很安靜的休息着、到了次日、江小鶴覺得自己的精神很好、隨就備好了馬出了店門、就一直馳往閻中俠徐麒的莊院、來到這裏、天色還早、那花太歲蔣成和幾個莊丁全都正在場院上練拳。一見江小鶴、就齊笑着說：「這小子又來了、他眞不死心、一天的工夫你就能增加膂力？除非你小子吃了大力丸！」江小鶴却一聲不語、將馬匹繫在靠牆的樁子上、他走近地上那三根鐵棍就使足了力氣、蹲下身、雙手將那根房椽粗的鐵棍握住、往起提、同時身子往起站、使着勁、由嗓子裏擠出聲音來、才提起一尺多高忽然後面有一個人向他的屁股上踹了一腳、江小鶴的身子立刻前栽、咕咚一聲、鐵棍撒手摔在地上、江小鶴也扒下了、此時他眞憤怒極了、趕緊挺身站起、握着拳頭、一回身、却見花太歲蔣成站在他的身後、手橫鋼刀、不住的獰笑。小鶴本要上前拼命奪刀、與他打起來、但又想：還是舉鐵棍的事情重要！隨就將一口惡氣忍在心裏、便一聲也不語、轉過身去、再舉那鐵棍、同時心裏想：我可就忍這一回氣、你若再踹我、我可就眞跟你拼了。不料當花太歲蔣成脚踹江小鶴之時、那閻中俠徐麒已然走出了小門、他看得清清楚楚、立時他心中起了不平之氣、對馬房裏拿了一桿皮鞭、鐵着臉走近了蔣成、驀地一腳飛起、就將蔣成手中的鋼刀嚇嘟々的踢落。閻中俠隨揮起了皮鞭、沒頭蓋臉的向蔣成打來、江小鶴回頭去看、只聽吧々々、蔣成吃了幾皮鞭、起先他還伸臂去擋、後來他轉身就跑、閻中俠趕上去、從後面一脚把他踢倒在地、掄起皮鞭、颼々吧々、像雨點一般的向蔣成的身上去抽、旁邊的人只是看着、但沒有一個人敢過去勸。閻中俠一面揮鞭忿忿地毒打、一面罵道：「你敢在這裏給我敗壞名氣？乘人不防、從身後踹人、你這算是什麼江湖人的行爲？……」江小鶴却跑了過去、把閻中俠攔住、說：「你不要因爲我的事打他了！我來此是爲舉起鐵棍、拜你爲師、並不是同他惹氣來了！由他欺辱我、我不理他就是、將來再說！」閻中俠却又抽了蔣成幾鞭、最後一脚、罵道：「滾！你今天就給我滾開閻中、從此你休再認得我、滾！立時就滾！不然我要你的性命！」江小鶴又在旁邊解勸、閻中俠方才住手。那蔣成爬起來時、滿臉是血和鞭痕、胳臂上也一塊青、一塊紫、衣服都被鞭子給抽破了。此時他眞成了花太歲、可是一點也沒有了太歲的威風。低着頭、一聲不語地到馬房裏去了。這裏閻中俠徐麒、提鞭站立、又生氣了半天、然後顏色漸漸和緩、向江小鶴問道：「怎樣了？今天你能將那根鐵棍舉起來嗎？」江小鶴說：「你來看看、」就見江小鶴使盡了力量、將那根鐵棍連提了六七回、但沒有一回能夠舉起。他就笑着說：「不行、不行、你的力氣還差、還得天天的練、這並不難的、只要你有耐心、天天來練、一定能夠舉起、那時我必收你爲徒。」說畢、他就叫江小鶴在這裏再試舉着那鐵棍、他却在場院上打了兩套拳、又舞了一趟劍、江小鶴就坐在鐵棍旁邊、他見閻中俠的拳精妙、體若猿虎、而劍法更是奪神制鬼、極爲高超。

法院公告
青島高等法院 刑事判決主文

▲王忠垣竊盜犯人上訴一案
主文
上訴駁回。
▲富太和等強盜上訴一案
主文
原判決關於范廣泰孫寶生罪刑部分撤銷、范廣泰孫寶生無罪、富太和王作敏之上訴駁回。

今日節目
XGDP 923KC

八、〇〇　新民體操（北京）
八、二〇　速成日語講座（北京）（第一五講）　劉士宏
八、四〇　唱片（北京）　陸軍士義歌、中日提攜、打鞋上墳、馬連良　梁妙香
九、〇〇　新聞重述（北京）
九、二〇　商情行市（北京）
九、三五　新民講壇（北京）「如何普及中國小學敎育」（三）
一一、五〇　山西邢子唱片（北京）　新民會中央總會部員焦錦庭
一一、五九　報時（北京）　拉頭婆　小桂芬
一二、〇〇　家庭常識（北京）
一二、一〇　職業介紹（北京）
一二、一五　娛樂節目（北京）　一、西河大鼓　臨潼山　二、相聲　鄂門紀略　高金　王艷芬
一三、〇〇　新聞（北京）
一三、一五　商情行市（北京）
一三、三〇　評書（北京）　龍潭鮑駱（第五〇回）品正三
一四、三〇　新聞（北京）
一四、五〇　絲竹合奏（北京）　韶光社
一八、〇〇　兒童時間（北京）　梁家園小學學生演播
一八、二〇　兒童新聞（北京）
一八、二七　預報本日晚間節目
一八、三〇　日語講座（北京）（第四二講）　益田信夫
一九、〇〇　音樂常識（北京）　黃草人
一九、二〇　行政工作報告（北京）
一九、三〇　演講（北京）　東文書院校長　李仲剛「赴日視察感想」
一九、五〇　單弦（北京）　果振文
二〇、二〇　新聞（北京）
二〇、四〇　蓮花落（北京）　陳琳敎主　趙繼卿　王雅茹　崇子宸
二一、一〇　京劇講話（北京）（第五四講）失街亭　徐凌沅
二一、三九　報時（北京）
二一、四〇　地方新聞及預報節目（本台）
二二、〇〇　京音大鼓（北京）　單刀會　譚鳳元
二二、三〇　新聞（北京）
二三、〇〇　京劇（北京）

日曆
△陽曆六月十九日（星期三）
△陰曆五月十四日
△潮候滿潮午後四時五〇分（三八七）午前四時五五分　三八四
△潮退午後十一時二五分（一〇）午前十一時〇分（一〇七）
△太陽出　五時四二分　中　一時一分五秒　沒　六時十九分
△太陰出七時四一分　中　十一時四九分　五時二三分

青島郵件封發 郵件時刻通知
一、輪船郵件
六月十九日開往　上海
六月二十日開往　日本　大連

東亞海運汽船出帆
▲門司、神戶、大阪行
日光丸　六月十九日前十一時入　二十日前十一時出
貝加爾丸　六月廿四日前十一時入　廿七日前十一時出
泰山丸　六月廿七日前十一時入　三十日前十二時出
▲芝罘、天津行
海東號　六月廿一日出帆
長山丸　六月廿三日出帆
扈陽號　六月廿四日出帆
▲上海行
日東丸　六月廿二日出帆
▲大連直行（芝罘威海衞行）
利通號　六月十九日午前八時入　六月十九日前十時出
大智丸　六月廿一日前九時入　六月廿一日前十時出
▲連雲港行
東亞海運株式會社青島支店　青島新疆路十八號　東京市麴町區內幸町一丁目十三番地
電話　支店長席　六五〇七　次長席　二二五八八　輸出係　二二〇〇六　輸入係　六二九一　船客係　二九〇一　會計係　七二七七　庶務係　五六〇九　帳房　三九二三

大連汽船出帆
（日本郵船株式會社 青島代理店）
▲上海行
奉天丸　六月十九日　前八時半入　正午出
大連丸　六月廿二日　前八時半入　正午出
青島丸　六月廿四日　前八時半入　正午出
▲大連行
青島丸　六月二十日　後一時半入　後六時出
奉天丸　六月廿三日　後一時半入　後六時出
大連丸　六月廿六日　後一時半入　後六時出
▲上海行
白河丸　六月十九日入　六月二十日出
黃河丸　六月廿三日入　六月廿四日出
▲天津行
白河丸　六月廿五日入　六月廿六日出
黃河丸　七月一日入　七月二日出
大連汽船青島支店

大阪商船出帆
▲日滿連絡船（前十一時大連發）
烏蘇利丸　六月十九日　二十日
桑特斯丸
熙龍丸
慈河丸
吉林丸
拉不拉達丸
扶桑丸
本船運往各地之貨物、運費概算及附船日期等事、詳細情形請向左記地址照會
大阪商船株式會社　青島出張所　電話三五四〇番　新疆路十八號
旅客取扱店　青島商運株式會社　電話　二三〇〇七番（貨物係）　二九二三番（船客係）

朝鮮郵船出帆
▲仁川鎭南浦行
慶安丸　六月十九日入　六月二十日出
釜山丸　六月廿四日入　六月廿五日出
平安丸　六月廿九日入　六月三十日出
▲上海行
釜山丸　六月十八日入　六月十九日出
平安丸　六月廿三日入　六月廿四日出
慶安丸　六月廿八日入　六月廿九日出
▲釜山朝鮮行
櫻島丸　六月廿四日入　六月廿五日出
綏江丸　七月八日入　七月九日出
▲仁川天津行
新義州丸　一月三回
船票於開船一時間以前發賣、至於運費及其他詳細情形、請向左記地方照會
朝鮮郵船株式會社　代理店　合資會社　中村組　電話二四七三〇番

日海航路組合出帆
▲海州行
▲灣水口行
▲石臼所行
▲石島行
海州航路組合　事務所　電話

川崎汽船出帆
▲紐育線（青島入港）　六月二十日　廿一日
▲中南米線（青島入港）（晚香坡沙市經由）
▲紐育線（神戶發）
君川丸　六月三十日
聖川丸　八月一日
五洋丸　九月一日
▲晚香坡沙市線（神戶發）
▲中南米線（神戶發）（晚香坡沙市經由）
諾威丸
▲桑港羅府線（神戶發）
晴川丸
浦鹽丸
照川丸
運賃及其他詳細情形　請向左記地址照會
川崎汽船株式會社　青島代理店　株式會社昭和海運公司
館陶路取引所內　電話　四〇〇一　夜間用電話六三六四番

國際運輸扱船
▲自大阪
天龍川丸　六月十五日入　六月十八日出
▲自名古屋
北宇丸　六月　日入　六月　日出
國際運輸株式會社　青島支店　電話（八五〇一）代表（一〇回線）

鳴谷汽船出帆
▲自北海道
昭和丸　六月廿四日入　六月廿七日出
運賃其他詳細請照會
國際運輸株式會社　青島支店

病後欠補……
柳屯補藥
EOTONE

本報廣告部　電話二一〇六〇

歐美各國駐華軍隊
均應自動撤退
中國青年同志會本市支部
發告歐洲各交戰國在華駐屯軍

南京國民政府外交部、於日前、曾發表重要聲明、以當茲政戰緊張之際、參加歐戰駐華軍隊、因多同駐一地、難保不惹起事端、爲本諸維持地方安甯秩序、保護人民生命財產、防止發生意外事端、特要請交戰國之軍隊及軍艦、自動撤退、該聲明文發表後、本市於本月十八日發現以中國青年同志會青島支部之名義、用華歐文發表「告賢明的在青島的歐美人士們」、及「告歐洲各交戰國在華駐屯軍隊」兩書、該書內容聲明絕對護持政府之決意聲明、希望參加歐戰各交戰國駐華軍隊從速撤退、俾得確保和平、維持中立、倘故意遷延、爲伸正義、當以熱血與之奮鬥、雖犧牲一切亦所不惜、茲誌兩書原文如下：

國府聲明原文

自歐洲戰爭發生以來、我國即維持中立態度、深希歐洲戰火不致波及遠東、最近以意大利國既已對英法兩國布告宣戰、豫計歐洲戰爭之範圍、行將擴大、更因前記交戰國不僅均有軍隊或軍艦駐於中國且多同駐一地、是以當此緊張之際、難保不釀成惹起衝突之事端、國民政府本諸維持地方安甯秩序、並保護人民生命財產之見地、爲防止發生意外事端、特要求交戰國軍隊及軍艦、咸自動的撤退中國國境外等適當措置、右提議乃因顧慮駐外人民之安甯、而始提出者、想各國賢明當局、均應一致贊同、再至於此等交戰國在中國由條約取得之各國權益、萬一有祕密授受之行爲、甚乃顯係無視中國之主權、爲惹起國際紛爭之端、國民政府不僅夙即絕對否認且當以有効方法以糾正之、茲併聲明、（以上原文）

告歐美人士們

告賢明的在青的歐美人士們！

上列的聲明、想你俱早已見到了吧、我們爲保衞我們的國土、我們中國青年是絕對主持這個聲明的、亞洲是亞洲人的亞洲、我們要請你們早早決定態度退出我們的國土、不然、我們是不惜一切來取消條約的不平、爲爭取亞洲人的自由、我們願以犧牲的精神、流血的熱誠、來作我們的後盾特此忠告。

告交戰國軍隊

告歐洲各交戰國在華駐屯軍隊、慘酷之第二次歐戰自暴發以來、挪威、荷蘭諸國、先後遭受塗炭、而法國全土已籠罩砲火烟硝、此時意大利亦掘起參戰、瞻望歐局戰禍、範圍益趨擴大、而不可止、回顧我東亞中日兩國正努力建設東亞新秩序、奠定和平之際、我國民衆已安居樂業、同登袵席、反視砲火瀰漫之歐土、實增吾人之無限傷痛也！今我國政府爲確保東亞之安甯、避免歐戰之波及、並爲保護民衆生命財產計、乃毅然發表重大聲明、要求在華各交戰國軍隊撤退、以免釀成意外事端、我青年同志爲護持政府之決意聲明、特勸告凡駐在我疆土之歐洲交戰國軍隊、即應立時從速撤退、俾得確保和平、維持中立、倘故意遷延、不顧事實情形、爲伸正義、對於摧殘我國權益之敵方、決以熱血與之奮鬥、雖犧牲一切、亦所不惜、誠意忠告、即希諒察。中國青年同志會青島支部啓

法德領事館
對記者談會

歐洲戰爭因德軍之電擊的作戰席捲北法、入巴黎城、繼之攻略、各要塞馬琪諾線刻正進擊瑞士中、法國首都由巴黎首遷都爾、繼遷波多爾、內閣亦改組以元帥比坦氏爲首相組織新內閣以期挽回國運、關此記者特訪在青法國名譽領事塔里諾夫氏、據云、尚未接到公報、惟閱報得詳情尚不明、法國雖舉國力抗戰中、而停戰問題亦所應有因條件之不許容當拒絕之繼續戰爭、法國亦信最後之勝利、而意大利起而爲地中海海戰之決戰或不實行云云、記者繼赴德國領事館訪索肯總領事、以正在會客中、由館員代見、對於壓倒的勝利不勝喜悅、當謂在開戰前即知我等勝利、今本國舉國一致、緊張努力而謀最後之戰勝云云。

膠區惟一之大茶樹
民衆呼爲茶爺
田中氏擬將靜岡茶移植

青島特別市新編入區膠縣之縣城附近有約三抱大茶樹一顆、據高縣知事語人云、此樹乃百年以上之老樹、土民呼之爲神木、茶爺、蓋茶乃華中華南特產、華北以氣候風土不適宜、尤其嚴冬之地凍結茶之栽培實不可能、據親自視察此膠縣大茶樹之青島無棣三路田中外二郎氏（富山縣東藤波郡種口村人）云、此樹乃該地方之自然生出者、當地居民加以培養以供自家用云云、且於茶大有關心之該氏即欲將靜岡茶移植膠縣、蓋茶之移植乃至難之事也、遂先撥良種以觀之、乃以石川縣栗津驛前之加賀製茶所爲顧問、第一次之播種已經過冬後乃從事本格的茶之栽培、若如斯願則可由日人於山東沃野茶園開拓以謀增進中國農民之福利、此於東亞新秩序建設貢獻甚大也亟所期待云。（寫眞係膠區之大茶樹）

子不語新編

（卌八）

良宵畫閣開春宴
一夜溫柔入天台
如夢如幻遍歷嶗山勝境

即墨王生、城西信村人、年弱冠美丰姿、習業於邑中某商店、一日提壺赴街頭取水、値水未沸、立路旁俟之、見有女郎姍姍自北來、紫衣紅裳、容華豔絕、行既近、向生展笑、生此時意志恍惚、不覺從之去、出東郊、女謂生曰、妾家去此尚遠、如此遲遲、何能速至、因握生手、囑令閉目、生覺兩足離地、飄然淩空、耳際風聲、忽忽作響、約半時許、足始着地、張目四視、則身已在亂山中、奇峯插天、怪石穿雲、蒼松翠竹、布滿崖谷、生平未至處也、因隨女行、山徑崎嶇如羊腸、轉一山坳、忽見樓閣一所、勢甚莊嚴、朱門獸環、儼然大家、女前叩扉、有雙鬟開門導生入、庭中琪花珍卉、多不知名、歷數重門、至一高堂、堂上有婦人年五十許、見生至、忙起笑迎、並命生坐、刺刺詢生家室甚悉、已而謂女曰、可喚汝衆姊妹來、女出片刻、偕四五女子來、燕肥環瘦、並皆國色、婦顧生曰、郎君氣宇不凡、堪稱鷄羣之鶴、老身祇此數女、欲求援繫、不識可當意否？紫衣女以目視生、生離席稱謝曰、僕以草莽蠢質、謬蒙坦腹、此番得覩仙顏、敢望郤引進人耶！婦顧女笑曰、晩霞婢子有緣哉、因命設酒、生居首坐、諸姊妹以次驚列、俄而酒肴雜陳、皆希世珍、諸女子皆能飮善謔、每一發論、儘堪解頤、直至夜闌燈燼、履舄交錯、始各散去、有雙鬟導生入女室、則見蘭閨香滿、羅幃低垂、女巳先在其中、生微睨之、杏臉泛紅、桃腮增暈、較初逢時、尤豔麗也、相將入幃、備極歡洽、次日夢回、日已三竿、諸姊妹約來道喜、並約生遍遊嶗山之名勝、如明霞白雲諸洞魚鱗口棋盤石巨峯之奇觀、遊賞殆遍、末至一處、名八仙墩、徑轉山麓、下臨大海、生心懾不敢前、女肘腋而行、略無懼色、至則峭壁如削、色皆五色、仙墩處其下、勢潮洶湧、若電掣雷奔、震耳驚心、不可久留、因攜而歸、翌晨未明、女促生起、相將至一峯、云獅子岩、是時一片彩雲、天邊微抹、又少頃海天漸分、有玉盤自海中湧出、漸邊漸高、如溶金狀、頃刻之間、巳升空際、滅光射目、不能久視矣、賓日畢、女謂生曰、與郎相處、本期永好、乃君家自失郎後、惶惶不可終日、妾不敢以兒女私情、見責嚴慈、請送郎歸、如仍念舊好、他日不無相見期也、因令生閉目如前狀、倏忽之間、足已着地開目視之、已抵城郊、回視女郎、已失所在、因循途返店、初店主以其取水時久不歸、遣人瞰之、則壺在而人已渺、詢之居人、皆云未見、猶意其貪遊忘返、及日昃、仍未見回、方驚異之、乃使人探其家、家人亦云未見、相陳顛末、始皆愕然、四處尋覓、渺無音信、舉家惶恐、莫知所措、至是生歸、主人詢其何往、生初不肯承、再三盤詰、始述所遭、人以其事涉誕妄、咸不之信、而據一班習於嶗山者、聆其所言嶗之名勝、竟歷歷不爽、蓋如劉阮之仙遇矣。（花史）

萊陽趙知事
由省回青

萊陽縣自趙知事蒞任以來、披荊斬棘、勵精圖治、撫綏安輯、成効卓著、聞該縣秩序早已恢復、新政基礎、業已確立、兵燹餘、商民大獲蘇息、趙知事此次因公晉省、并解公款三萬元、深蒙省當局嘉奬、在新政建設時期、僅以四閱月之成績、而能收解如斯巨款、在山東各縣中實不多見、現在趙氏公畢回青、聞於一二日內、即赴萊陽南鄉一帶視察區政云

市署聘商會鄒會長
補任市政委員
聘函發出翕服輿論所望

市政委員謝祖元、自改任總務局長以來、所遺之缺、亟待選補、市署方面、以市政委員一席、責在監理市政地位甚高、非有品端望重之人才、不克勝任、當以總商會副會長鄒道臣、爲商界巨擘、熱心慈善、性情和平、自維持會以來、即贊助當局、服務地方、不遺餘力、聲望經驗、均極相宜、決定聘請鄒氏繼任、聘函業已發出、想鄒氏熱心公益、又係爲桑梓服務、定必欣然樂就、於此可見爲人苟能敦品養望、翕服輿論、凡事不待干求、自有人加以推挽、此番鄒氏聘任斯席、定能勝任愉快、市政前途裨益匪淺云。

防止本年夏季水荒
均須節省用水
本市水道公司印發說明書

本市水道公司、對於市民用水、現正積極設法增加供給量、開闢水源地等、惟在供給量未增加以前、希望市民一致協力節省用水以防本年夏季亢旱時、缺水之苦、該公司於本月十八日將節省用水注意各點、印就說明書、分發市民、原文如次：

一務須節水一今年之亢旱、是例年所未有的、況暑期一到、因而用水激增、去年缺水之苦、又恐捲土重來。目下水道之擴充工程、正在急急進行、迄至此項工程完成、仍望用戶諸君一致協力、須得充分節省用水之效果、除去斷水之苦惱、切實力行、不勝至盼。

一注意各點一一、澡浴之回數、以及用水、希望儘量減少、且將用過之水、尤盼另作他用。二、瀚濯沖刷以及漆桶之洗滌、最好利用洗澡之乏水、切勿使用淨水。三、有水井之處工業、以及雜用、務望儘先利用井水。四、廚房用水、勿使濫自流溢、一旦水缸貯滿、勿作無益之消耗。五、預防斷水、並非少數人力所及、望大衆羣策羣力。

使全市各里院
均淸潔化
警局對馬副局長 日內將親自檢查

警察局對馬副局長、爲使全市之里院、均淸潔化、曾令各分局對於不潔里院一律加以整飭、各分局奉令後、已一律整飭完畢、對馬副局長定於日內實行親自檢查云

指紋攝影机
現已運青
各分局籌設暗室

本市警察局刑事科、爲使各分局對於鑑識技能增加起見、曾籌設各分局之指紋攝影班、刻各分局之指紋器等均已分發使用、所有六個分局之攝影機亦已運青、刻正籌設各分局之暗室、一俟暗室籌設完畢、各分局之刑事鑑識、即可由分局自行處理、對於刑事檢舉前途有非常之幫助云。

市署新徽章
分發職員配帶

本市市公署、頃已將新徽章製就、即分發所屬各局處所之職員、於本月二十日起一律佩戴、所有以前市公署之舊徽章均已收回云。

草野院長等
與濟有野總領事等 在大飯店開懇談會

日本長崎控訴院長草野狗一郎氏、並司法省中島調查部長已如昨報由北京經由濟南於十七日來青、寓大飯店、前在青島總領事館大澤司法領事亦同行、恰同日由上海歸來之有野濟南總領事石川青島領事及松室橋本、今城領事等亦加入晚在大飯店會同爲種種懇談、並共晚餐。

警察局令各汽車行
限期辦理登記
限二十五日前一律登記
逾期不報勒令停止營業

本市警察局、近以事變以後、有多數汽車行尚未辦理登記、特印傳知多份分發各汽車行、限於本月二十五日以前、一律登記、茲誌傳知原文如次：爲傳知事、查汽車行登記、向極重要、惟自事變以來、竟有多數汽車行未經辦理立案、即行營業、殊屬不合、茲爲澈底整頓計、於換發輛新牌照之前、先行辦理汽車行立案登記、無論會否領有汽車行立案執照、統限於六月二十五日以前來局請領聲請書等用紙、辦理各項手續、如有拖延觀望、逾期不辦者、除取消其請領牌照之資格外、并不准其繼續營業、合行傳知各車行、依限照辦、切勿自誤、特此傳知、傳知汽車行准此。

各學校請求
修理校舍
五月份統計

本市市立學校請求修理校舍者、五月份統計如下、一、小村莊小學校增築教室及改造大門工程、二、河西村小學校修繕校舍工程、三、趙哥莊小學校舍建築工程、四、大水清溝小學及沙嶺莊分校校舍修繕工程、五、李村小學增築圍牆工程、六、市立女中增築教室工程等預算估計云。

小港出入輪船
旅客船員
均須防疫注射

本市警察局、爲勵行防疫起見、決定自六月十五日起、對於小港出入輪船、無論旅客船員必須有防疫證及預防虎疫注射證方准下地云。

幼童尹山
患天花身死
屍身予以火葬

幼童尹山年七歲、平度人住莘縣路菜市樓二樓七十五戶、於十七日病歿、其父尹成、報告該管海西分局轉報警察局衞生股、經黃醫官往驗、該幼童係患天花症身死、當予以消毒、并隔離、該童屍身即予火葬云。

金家口南海灣
灘地可利用

本市金家口南海灣灘地、含有鹹性太多、不能耕種、任其荒蕪、頃經本市當局派員調查結果、該地距高潮線較遠之地因係多年雨水浸潤、鹹性少減、故野草叢生、倘加以科學墾殖、頗可利用云

洋車聚集之所
警察加班
以維持秩序

市南警察分局、以當此夏令、各繁華路口、酒排間林立、洋車夫爭相拉坐、對於交通秩序之維持、頗感困難、爲此特令各所、凡退勤警士、均於下午五時後、在各洋車蒐集之所加班、以維秩序云。

市北分局
努力滅蠅
所有雜院飯館 日交蒼蠅一筒

市北警察分局、爲謀蒼蠅之滅絕起見、特令所屬各所、努力收買蒼蠅、所有雜院飯館、每日均須交付蒼蠅一筒、因此該分局管內之滅蠅運動、甚爲良好云

小陽二路延長線
設計完竣
工費十一萬元

本市建設局、以小陽二路延長線、位於小村莊迤西、直達四方北嶺、與四流路連接、全長一千三百九十公尺、約計工程費十一萬元、所有道路位置及縱橫斷面橋樑構造圖、並工程預算說明書等、均已設計完竣、呈請市公署核示云。

市立中學歡送
畢業同學遊藝會
各項表演極爲精彩
市長對畢業生致訓

本市市立中學本屆畢業生、計初中八十一名、高中十七名、特別師範生二十八名、該校於本月十七日、舉行畢業典禮、並於下午七時在市禮堂舉歡送畢業同學遊藝會、各項表演極爲精彩、本市趙市長於該校畢業典禮會親臨致訓、訓詞原文如下：

市長訓詞　今日市立中學校舉行二十九年班畢業典禮、本席又見莘莘士子、學業有成、深爲快慰、回溯本市市立中學之恢復、暨特別師範科之創辦、迄今已閱兩年、雖以校舍狹小關係、不能儘量擴充班次、但對於教授訓育各方面、則努力改進、漸臻完美、是以此次畢業各生之成績、較之上次亦更有進步、此誠學校教育上一種收穫、至堪欣幸者、第就各生本身言之、此次畢業、在學校進程中、僅爲一小段落、倘未底於大成、其初畢業者、自當循序升入高中、高中畢業者、若環境無特別困難、亦當投考大學、以期完成學業、效力國家、近來中央新政府正式成立、建設方殷、需才孔亟、青年學子、凡學有所成、業有專精者、不患無錄用之機會、至特別師範科畢業各生、則限定服務市立各小學校、藉以增進基本教育之效率、甚望本其所學施諸實用、更望隨時研討教學相長之理、藉收師資完美之益、總之各生前途正遠、責任甚重、切不可妄自菲薄、安於小成、有負教育當局陶成之苦心、是則本席欣幸之餘、所極端盼望者、特此贈言、希各努力云云。（寫眞京劇法門寺一幕）

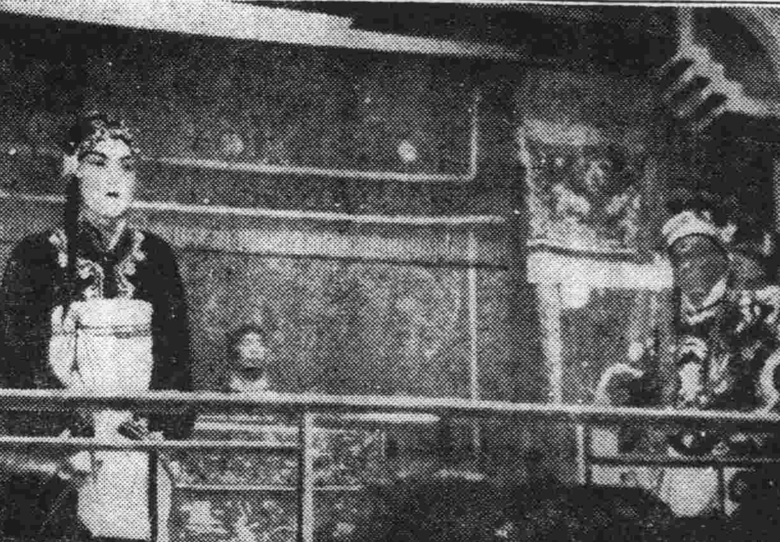

看守所探監
賫地瓜內夾烟泡 被查出送法院

本市法院看守所中、有羈押待判之鴉片犯于保和、於十八日接見之期、其妻于王氏、前往接見、竟將所送之賫地瓜內、夾入鴉片煙泡三個、當被該所看守檢察查出、將人證送往法院檢舉處依法訊辦矣。

游泳訓練班
本年仍舉辦
辦法在擬具中

本市海水浴場、現正由管理部計劃整理中、下月初即可開放、本市教育局以去年舉辦之游泳訓練班、成績頗佳、本年仍擬舉辦、關於一切實施辦法、現正擬具中云。

土地權利
業主姓名表
連日購者甚多

本市土地整理委員會、經辦土地申報案件截止後、業將公私土地權利業主姓名表、於市政公報第六期附刊刊出、定價大洋二元、在市公署總務科經售、連日往購者、已達數百人之多、因印刷無多、購者從速云。

章拯民院長
慈善爲懷
十數名盲童 已重覩天日

本市平原路、拯民眼科醫院院長章拯民君、醫學淵博手術精妙、對於眼科殊有心得、上月親赴盲童學校義務診察、計檢出盲童七名、帶院醫治、內有段繼光者、現年十三歲巳失明十年、施行手術後、當時恢復光明、其餘數名正在醫治中云。

提升巡官
市南分局汪裕如等

市南警察分局、近委僱員汪裕如、警長萬慶昌吳希武、服務勤勞、呈請警局提升爲三等巡官、已奉市公署核准、於日前令飭各員知照云。

海西分局
查獲煙土販
趙明甫帶局訊辦

趙明甫年三十二歲、膠縣人、住莘縣路雙興棧、素日販賣烟土、被海西分局警士偵悉、於十七日下午前往查抄、當抄出烟土二十四兩、帶往分局訊辦。

△時人行蹤▽

△柳原增藏氏（興亞院調查官）東京出張中十六日歸青。

△內田東明氏（同上）十八日赴日本、與本院接洽要務二十三日歸青。

△董澤大義氏（興亞院事務官）十七日赴北京、二十三日歸青。

△懸田長五郎氏（新民會聯合協議會事務局）十五日來青、與本市總會爲種種接洽十七日歸局。

頭痛聖藥

醫學博士 森田資孝先生贊許

新腦

註冊商標

立止頭痛！靈効如神！！

腦新如遇頭腦疼痛非常難忍時、頭目眩暈神智昏迷時、或讀書過度精神疲倦時及惡醉宿酒未醒時、倘速服腦新可立見奇効、其効若響、服後三分鐘、頓覺頭目爽快神智清新、苦痛若失、有如夜月秋遊能有心曠神怡之妙、此偉績確爲本劑獨具之特長、且雖連續服用、對於腦神經或心臟胃腸等、決無副作用、亦無影響、孕婦服用亦無害

主治
偏正頭痛・頭沉神昏
頭迷眼花・腦筋疲之
精神憂鬱・面神經痛
宿酒惡醉・暈船暈車

四包裝…二角
七包裝…三角
十三包裝…五角
二十八包裝…一元
六十包裝…二元
百六十三包裝…五元

★腦新、除粉末藥外尚有錠藥一並發售、可隨意購用
★[illegible]
★各地藥房均有代售

大日本名古屋市東區車町
製造發賣 荒川長太郎合股公司
總批發 青島 小埜 山東大藥房

張聾子經濟淋濁丸
取消使用華成字樣發行廣告

張聾子經濟淋濁丸價目經濟效力神速藥性和平百無禁忌前因特殊情形經上海高華成立字允許無條件使用華成西藥行發行（原議華成字樣）現經查明高華成背信私製張聾子經濟淋濁丸運銷北方業在青島灘路發覺高華成之偽品正在依法追究中自即日起張聾子經濟淋濁丸由濟南張聾子藥房發行其來自上海者爲高華成之偽品倘經發現即以販賣偽品及偽造商品追究除已登報聲明外特再聲明取消使用華成字號幸希各界注意

青島經理北京路大喜堂　華北各省市縣藥房均有代售

濟南張聾子藥房主人張幹卿謹啓

捲入全女性話題漩渦之
日活多摩川之豪華大作

女不泣

諸君所期涙之電影
泣後教以女之強生大道之電影女性呀
脫去戀愛之舊衣於希望之地組織愛之樂園！

原作 竹田敏彥
脚色 北村勉
監督 田口哲
中田弘二　風見章子　日暮里子　井染四郎

十九日起映　開演十二時
樓下八角　開映前半價

電氣館

松村傑作電影大會　十八日起演

明日之跳舞女
歌與舞與笑之明朗篇！
脚本 池田忠雄　監督 吉村公郎
德大寺伸。森川マサミ。東山光子

親戀道中
浩吉之股旅歌謠篇！
原作 勝利藏　監督 廣瀨正明
高田浩吉　毛利峯子

樓下席 .60　二、三樓席 1.00
開映前半價

青映

女人的一生

女人一生，從年幼到衰邁，這一途程，雖然不見得怎樣坎坷，然而比起一個男性，總有着較多的困境與險阻。

譬如：發育初成，生理突變，倘有調護不週，即將畸形發展；孕婦生產前後，倘如攝生不法，染患妊娠病症，輕則危害健康，重則喪失性命；再如青春時代的月信不調，結婚時代的生活失常，爲母時代的勞累多病，年邁時代的氣血衰微，在在都是危險時期。

總之，女人在人類中該是最不幸的，平素懂得攝生還好，或能幸福一生，否則處處盡是危機，時時都會滅亡。可憐的女人們，可不愼諸！

所以說：女人們從離開娘胎直到躺進棺材，這中間，每個階段都要有相當的珍攝與修養。

珍攝與修養的辦法，除了鍛鍊體魄與調整生活外，還應不時服用若素，因爲若素是營養上品，最能輔助女性健康。

若素代價：小瓶五角　中瓶一元六角　大瓶五元

北京東單新開路

中國若素製藥公司

本外埠各大藥房均售

A1010

女孩子在襁褓期中，因生理關係，自較男童脆弱，抵抗力亦復低微，每日如於哺乳之餘，以若素爲佐，相信短期內定能體質肥壯，精神煥發，既可免除小兒百病，又可循序發育，而至成長。

女孩子在學齡時代，每苦於精神不足，厭煩讀書，這不外是營養失調，羸弱多病的緣故，平日服用若素，首先清理胃腸，安定神經，漸漸即對讀書發生濃厚興趣，身體也逐步健康。

女人處於青春時際，最爲危險，倘因生活乏味或營養不良，即患月經不調，頭暈目眩，蒼或臉黃肌瘦，百病叢生，如以若素爲伴，每日服用，健康恢復，生活調整，當能盡享青春樂趣。

女人在結婚光景，往往一變康强體魄與活潑精神而爲神經衰弱多愁善感，此種原因，悉以家務繁瑣疲勞過度所致，倘以若素療養，自可身心俱健，生活安定，每日興奮勤勞，儼然典型賢妻。

女人當妊娠前後，體內各部發生巨變，因之健康與疾病界限極難劃分，微有不適，在常人猶能支持，而在孕婦即易引起重病，甚至影響胎兒性命，此時服以若素，不僅穩定胚盤，保護胎兒，而於母體亦有裨益。

女人作了母親，因了屢經生產，身心健康已然無形低減，如果不能善自珍攝，最初危害本身健康，繼而影響兒女發育，欲防此等危險，勢必服用若素不可，若素能供給生活力，促使個人康寧，製造家庭幸福。

女人踏上生命末端，雖然老態龍鍾，氣血衰退，功能漸弱，精力日減，即有心服務人間，亦無力應付裕如，倘若長時服用若素，縱使年華已逝，猶能精神矍鑠，如是增添壽數，當可享受健康之天年。

若素

胃腸營養